TEMPO: Bom. TEMPERATURA: Elevada. VENTOS: Noroeste, fracos a moderados. MAXIMA: 37,0 (Jardim Botânico). MINIMA: 22,0 (Jardim Botânico).

ANO XXXI — N. 9.411

RIO DE JANEIRO, QUARTA-FEIRA, 18 DE MARÇO DE 1959

Diario Carioca

Fundador: J. E. de Macedo Soares

O Máximo de Jornal no Mínimo de Espaço

PREÇO Cr$ 3,00

JK exigiu soluções de emergência: carestia

Fazenda aceita interpretação do Itamarati

O sr. Lucas Lopes, ministro da Fazenda, apreciando processo do interêsse de Carlo Marzetta, de acôrdo com o parecer da Procuradoria Geral da Fazenda Nacional, opinou pelo deferimento, aceitando interpretação dada pelo ministério das Relações Exteriores sôbre conceituação de "mercado de origem", nas importações.

cer: "O despacho de fls. visa dirimir dúvidas na conceituação de mercados de origem a que se refere a Lei n. 2.410

(Conclui na 11.ª pág.)

DUQUESA HOMENAGEIA JK

Realizou-se, ontem, à noite, na embaixada da Grã-Bretanha, o banquete (foto) oferecido pela duquesa de Kent ao presidente e sra. Juscelino Kubitschek. O presidente e sra. foram recebidos pela duquesa de Kent e pela princesa Alexandra, estando presentes o embaixador de Sua majestade, senhor Geoffrey Wallinger e senhora

Sette saiu do Catete com plano: mercados

Soluções de emergência no sistema de abastecimento, através de uma estreita colaboração entre os órgãos governamentais e o comércio, foram adotadas na reunião de ontem, no Catete, entre os ministros e demais autoridades incumbidos da execução do plano de estabilização do custo-de-vida.

O ministro Sette Câmara, secretário-geral do Conselho Coordenador do Abastecimento, saiu da reunião com um mapa do Distrito Federal já com os lugares marcados para a instalação, dentro de 3 ou 4 dias, de mercados de emergência da Prefeitura, onde os gêneros essenciais serão vendidos a baixo preço à população carioca.

TRANSPORTE FARTO

Presidida pelo sr. Juscelino Kubitschek, a reunião de ontem com a presença dos ministros da Fazenda, Trabalho, Viação e Agricultura, prefeito do Distrito Federal, presidente da COFAP e secretário do Conselho de Abastecimento. Tratava-se de examinar, entre outros itens, as dificuldades que, por acaso, pudessem surgir no encaminhamento do plano para deter o custo-de-vida.

O ministro da Viação, inicialmente, fêz uma exposição sôbre o estado atual do problema dos transportes, relação ao escoamento das safras e escoamento dos gêneros essenciais. Era preciso fornecer ao ministro Sette Câmara os elementos necessários para uma fácil mobilização dos transportes, no interêsse do abastecimento em todo o país.

Disse o sr. Lúcio Meira, nessa oportunidade, que pelo menos no setor dos transportes marítimos todos os problemas estavam resolvidos, faltando apenas uma melhor articulação com os particulares interessados. E' certo que há gêneros acumulados no Rio Grande do Sul — por exemplo — mas é igualmente certo que os navios têm partido dos portos gaúchos com grande disponibilidade de praça.

Em vista dessa informação, o presidente da República pediu que fôsse estudada uma fórmula para melhor aproveitamento dêsses transportes, entrosando as emprêsas de navegação com os produtores e comerciantes.

POSTOS DE ABASTECIMENTO

No que respeita à instalação imediata de postos de abastecimentos, ficou esquematizada sua articulação com os postos de distribuição para o público diretamente, ou para o comércio. O SAPS, nesse esquema, exercerá importante papel, cabendo-lhe não fazer concorrência ao comércio particular, e sim, colaborar com êle. E' a nova diretriz que o govêrno quer imprimir ao plano de abastecimento.

ARMAZÉNS E SILOS

Através da Comissão Executiva de Armazéns e Silos, agora criada, êsse setor do abastecimento também será prontamente atacado. O Ministério da Agricultura empenhará todos os seus recursos no sentido de cooperar no programa de am-

(Conclui na 11.ª pág.)

SUMOC E SOCIEDADES DE CRÉDITO

Convocada pelo seu presidente, sr. José Garrido Torres, diretor executivo da SUMOC, reuniu-se ontem a Comissão Consultiva de Política Bancária para tomar conhecimento dos novos estudos realizados pelos órgãos técnicos da SUMOC sôbre o projeto de regulamento dos Decreto-leis n.os 7.583 e 9.603, que dispõem sôbre o funcionamento das sociedades de crédito, financiamento ou investimentos, e que já fôra objeto de apreciação pela CCPB em sessão anterior.

Ainda nessa oportunidade, foi empossado naquela Comissão o sr. Genésio Miranda Lins, diretor-superintendente do Banco Indústria e Comércio de Santa Catarina S. A., nomeado em substituição ao sr. Irineu Bornhausen.

SIDNEY SMITH

A morte súbita do sr. Sidney Smith (foto), ministro canadense das Relações Exteriores, semeou a consternação em Ottawa, que se preparava para receber, na manhã de hoje, o "premier" britânico Mac Millan. Informado do acontecimento, êste fêz saber ao sr. Diefenbacker, "premier" canadense, que não tinha a intenção de modificar seus planos de viagem, devendo, portanto, chegar hoje a Ottawa na hora prevista

Negrão pronto para depor sôbre Delgado

— O Congresso é soberano nas suas decisões e não tenho porque pretender evitar a minha convocação para expor aos deputados a posição brasileira no caso Delgado — disse o ministro Negrão de Lima ao DIARIO CARIOCA, a propósito do requerimento do deputado Luís Viana Filho.

O sr. Negrão de Lima não faz questão de que a sessão da Câmara destinada a ouvi-lo, seja pública ou secreta. Não só porque a escolha é da alçada exclusiva da Casa que convoca, mas também porque, na prática, jamais se consegue guardar sigilo em sessões dessa natureza.

SEM NOVIDADE

A notícia que o ministro do Exterior reportagem sôbre o desenvolvimento do caso Delgado é a de que não há novidades a registrar. As démarches prosseguem dentro dos trâmites diplomáticos comuns, exigindo as cautelas e as reservas próprias das relações internacionais.

O sr. Negrão de Lima mais uma vez retira ao relatório Alarico Silveira o sentido de gravidade que lhe está sendo atribuído. Em primeiro lugar — dia — não houve pròpriamente um relatório, mas simples comunicações verbais de rotina. Além disso, essas informações não apresentaram qualquer elemento detrimentoso das boas relações entre o Brasl e Portugal.

— "Podemos porventura dizer — comentou o ministro — que a embaixada americana está cercada por fôrça policial brasileira somente porque se vêem ali permanentemente soldados da Polícia Militar em missão de guarda?".

O sr. Negrão de Lima informou ter sido procurado pelo jornalista Nelson Aguiar, mas não revelou os têrmos dêsse encontro, que considera meramente circunstancial.

VIAGEM A ARGENTINA

Sôbre a próxima viagem do presidente da República a Buenos Aires, o sr. Negrão de Lima confirmou que é realmente desejo do sr. Juscelino Kubitschek comparecer à reunião da OPA naquele país, mas que não há data certa para a viagem. A reunião poderá ser marcada para abril ou maio, mas pròvàvelmente maio. Tudo depende da conclusão dos trabalhos preparatórios que se realizam em Washington, o que não ocorrerá pelo menos até 15 de abril.

REFORMA DO ITAMARATI

Dentro de 20 dias no máximo, segundo informações do chanceler, está pronto o anteprojeto de reforma do Itamarati, visando a atualizar e dinamizar a nossa máquina diplomática. O trabalho será levado ao exame do presidente da República, para sua remessa posterior, sob a forma de projeto do govêrno, ao Congresso Nacional.

(Conclui na 11.ª pág.)

A nossa tradição diplomática

SE o povo norte-americano quisesse tirar alguns ensinamentos úteis da recente viagem do vice-presidente Nixon ao nosso continente do Sul fácil seria reunir alguns documentos eloquentes e sugestivos.

As relações diplomáticas entre nossos países têm, naturalmente, dupla-face, segundo o interêsse imediato que desejamos atender. A Chancelaria de Washington, especialmente quando dominada pelos republicanos, o que pretendia era um clima de ordem física para negociar – vender ou comprar matérias-primas, para satisfazer as necessidades da sua crescente indústria, alargando e assegurando um mercado consumidor tantas vêzes perturbado pelas paixões e interêsses caudilhescos.

Sem dúvida, a primeira e a segunda guerras teriam de modificar essa orientação pragmática. Tudo estaria, pois, na finura e acuidade dos políticos e diplomatas norte-americanos para mudarem, no momento próprio, o rumo de tal política, reconhecendo que a liberdade e a ordem jurídica, a exploração nacionalista das riquezas e meios de trabalho são direitos humanos que tocam a todos os povos civilizados, na medida dos recursos espirituais e materiais de que disponham para atingir seus ideais.

A SECRETARIA de Estado, em Washington, deliberou não examinar a origem, a legitimidade, nem mesmo o grau de responsabilidade dos governichos que se instalavam pela fôrça, não tendo outros limites sua duração do que a vontade dos seus detentores. Afinal, a política interamericana dos Estados Unidos consistia em reconhecer e tratar com bandidos da pior espécie que, reduzindo à escravidão os povos inermes, firmavam-se pela violência sanguinária, roubando e enriquecendo fabulosamente. Juan Vicente Gomez, da Venezuela, é o exemplo clássico das malversações da diplomacia dos Estados Unidos, no seu trato com as Repúblicas latino-americanas.

Sem dúvida, as duas guerras mundiais chamaram a atenção de Washington para o papel que poderiam desempenhar tais Repúblicas na complementação da própria defesa territorial da poderosa nação do Norte. De modo que, hoje estamos no outro ramo da curva das relações entre Estados do hemisfério, poderosos e ricos – fracos e pobres.

O fato de uma ditadura surgir, garroteando um povo distante porém que nos interessa vivamente, senão material ao menos espiritualmente, poderá justificar que façamos, a Portugal, o mesmo que os Estados Unidos faziam à Venezuela tiranizada por Juan Vicente Gomez? Não pretendemos, está claro, traçar, no antigo reino, uma política intervencionista e brutal. Isso não se usa mais. Mas dispomos de muitos meios de contenção material que aplicados com inteligência, poderiam dar, ao próprio Salazar, uma inspiração para deslisar do seu Império de trinta anos para uma saída humana e honesta.

De longe, não dispondo de todos os elementos para apreciar o problema das instituições políticas lusitanas, não nos custa nada reconhecer os serviços que na esfera administrativa e financeira o velho gigante prestou ao seu país. Mas, o fato incontestável é que o povo português já pagou com moeda-forte todos êsses benefícios que, de resto, cifram-se na sua paciência e tolerância.

NÃO há dúvida que, no caso do asilo na nossa Embaixada, em Lisboa, o embaixador Álvaro Lins está se conduzindo com firmeza e prudência, bem como o chanceler Negrão de Lima e, por último, o próprio presidente Kubitschek. Aliás, a evidência do abuso de poder do homem faz-tudo em Portugal há mais de trinta anos, pouco tem a ver com a concessão do asilo nos têrmos da nossa tradição diplomática. Procedimento contrário, dos nossos representantes nas diversas esferas políticas e internacionais, seria uma ignominia que sòmente mencionamos para desafogar a nossa indignação.

J. E. DE MACEDO SOARES

"SÃO PAULO"
COMPANHIA NACIONAL DE SEGUROS DE VIDA
DIRETORES
Dr José Maria Whitaker
Dr Firmino Antônio Whitaker
Dr José Carlos de Macedo Soares
Sucursal no Rio de Janeiro — Av Rio Branco 173 — 10.º andar
Sede — Rua 15 de novembro 324 — São Paulo

Reforma estrutural quer o PTB: Jango

Numa reunião de ontem do PTB, o sr. João Goulart esclareceu seu ponto-de-vista sôbre a situação do partido em face da conjuntura nacional e da futura sucessão presidencial.

O vice-presidente da República confirmou, em linhas gerais, o noticiário que divulgamos ontem a respeito da sua disposição de iniciar uma campanha de massas pelo atendimento de reivindicações nacionais na base de reformas estruturais da Carta Magna.

PTB NA VANGUARDA

Acrescentou o sr. João Goulart que o PTB não pode manter-se na defensiva, tendo de assumir seu lugar de vanguarda ao lado das reivindicações do povo, ascendendo novamente ao primeiro plano do comando da opinião pública do país.

Está êle certo de que outros partidos secundarão o esfôrço de reforma proposta pelo PTB, mas de qualquer forma, ainda que sòzinho, o partido não deixará cair esta bandeira.

VICE-LIDERES

Na reunião foi aprovado o regimento interno da bancada, criando-se cinco cargos de vice-líderes de plenário, para funcionar um em cada dia da semana, e mais três vice-líderes técnicos, para contrôle das comissões. Foi também criado o cargo de secretário parlamentar da bancada que será uma espécie de coordenador das atividades de todos os deputados do PTB.

O sr. Fernando Ferrari informou que, dentro de três dias, revelará a lista dos deputados do PTB que integrarão as comissões. Disse que a sua bancada está em condições de funcionar imediatamente, "de assumir o comando dos problemas fundamentais".

PETROLEO

Foi ainda constituído um grupo de trabalho para estudar o

(Conclui na 11.ª pág.)

BRASIL PRODUZIRA "FIBERGLASS"

Pretendendo fabricar carros de "fiberglass" no Brasil, o industrial paulista Jaime Nunes exibiu ontem, nos jardins do Palácio do Catete, um dêsses veículos ao presidente da República. Esclareceu o industrial que a produção do "Chemunis", nome dado ao automóvel, será de 500 unidades por mês, até o fim do ano. A carroçaria de "fiberglass", dispensando a chapa de metal usada em outros veículos, tem a vantagem de ser mais leve e resistente, imune à ferrugem e sendo, ainda, de reparo mais fácil e econômico.

Bancada pessedista reuniu-se com líder

97 dos 115 deputados do PSD reuniram-se ontem no salão nobre da Câmara para o primeiro contato com o líder. Compareceu também o presidente do partido, sr. Amaral Peixoto.

O sr. Falcão dirigiu aos seus correligionários o esperado apêlo para que evitem adotar atitudes políticas isoladamente, solicitando-lhes que não assinem projetos e documentos parlamentares sem o prévio conhecimento da liderança. Pediu também que as representações estaduais indicassem líderes, com os quais o líder geral possa se entender melhor.

NOVA REUNIAO HOJE

Hoje, às 11 horas, os líderes estaduais voltarão a se reunir com o sr. Armando Falcão para estudar a distribuição de postos nas comissões. Quanto às chefias dos órgãos técnicos o líder da Maioria não quer tomar iniciativa antes de conversar com o líder da UDN, sr. João Agripino.

GRANDES PROJETOS

Abrindo a reunião o sr. Falcão, além do apêlo a que nos referimos, disse que a liderança da maioria tem um largo programa de trabalho a realizar êste ano. "Está entre nossas preocupações principais movimentar grandes projetos de interêsse coletivo, que há muito se acham paralisados nas comissões permanentes. Além de poucos dias estará concluído o levantamento que já iniciei e que me permitirá indicar as proposições de maior relêvo a serem imediatamente colocadas sob a apreciação dos representantes."

O sr. Horácio Láfer propôs um voto de louvor ao líder, que foi aprovado, e o sr. Amaral Peixoto declarou que se sentia bem em assistir à reunião da grande bancada pessedista, que demonstrava estar o partido em plena ascensão e disposto a assumir o papel que lhe cabe na sucessão presidencial. Informou que irá a Washington ainda, onde se demorará por alguns dias, devendo voltar definitivamente ao Brasil para assumir finalmente seu pôsto de presidente do PSD.

LIDERES NO CATETE

Após a reunião o sr. Armando Falcão informou que, pela manhã, no Palácio do Catete, o presidente reuniu-se com os líderes dos partidos situacionistas para uma tomada de contato e nessa oportunidade o líder da Maioria fêz aos seus colegas um apêlo para que estendesse a tôda a área majoritária a palavra de ordem de coordenação da ação do

(Conclui na 11.ª pág.)

Paulistas repelem tertius udenista

O diretório da UDN de São Paulo repeliu ontem a sugestão do "tertius", feita pelo sr. João Agripino, e a sugestão para que o sr. Herbert Levi se compusesse com o sr. Magalhães Pinto, aceitando a 1ª vice-presidência sob o compromisso de renúncia do presidente depois de um ano de exercício do mandato. Foi mantida a candidatura Levi à presidência do partido.

A disputa na convenção da UDN tende, porém, a complicar-se, pois existe um terceiro grupo que, manifestando seu desagrado pelo fato de não terem as duas correntes chegado a um entendimento, deseja oferecer, à revelia do comando partidário, um "tertius", cujo nome está sendo levado sigilosamente a todos aqueles que não têm posição definida entre os srs. Magalhães Pinto e Herbert Levi.

PODE HAVER SURPRESA

A seção de São Paulo não está pessimista quanto às possibilidades do sr. Levy na convenção, pois não só conta êle com algumas seções importantes, como em quase tôdas as seções há grande número de convencionais que não adotam a orientação dos chefes políticos, abrindo assim perspectivas de um resultado inesperado.

O sr. Juraci Magalhães, entretanto, que a esta altura já se definiu pelo sr. Magalhães Pinto, está levando as seções partidárias que haviam deferido a êle sua tomada de posição a se definirem pelo candidato mineiro.

CONVENÇÃO EM SÃO PAULO

A convenção udenista instala-se sexta-feira em São Paulo, devendo as sessões ordinárias realizarem-se no sábado e no domingo, data em que também será encerrado o conclave.

BEIJO DE DESPEDIDA

Dona Carminda, chorando, curva-se para beijar, pela última vez, o marido (poeta Antônio Boto), que faleceu depois de ter permanecido vários dias em observação num hospital desta cidade, após ser vítima de atropelamento, em Copacabana, por um auto não identificado. Antônio Boto foi sepultado no cemitério de São João Batista, às 17 horas de ontem. Um grupo de pessoas amigas o acompanhou à sua última morada. Recorde-se que poucos meses antes de ter sido atropelado, o poeta português, que se radicara definitivamente no Brasil, havia deixado o hospital da Santa Casa de Misericórdia, onde ficou durante longos meses preso a um leito, vítima de grave doença. Todavia conseguiu recuperar-se, vindo a morrer quando estava completamente curado e tinha grandes planos literários na cabeça. Com a morte de Antônio Boto Portugal e o Brasil perdem um de seus maiores poetas. — (Reportagem na última página)

GAROTINHA RESOLVE O PROBLEMA: "MISTER" VAI NA BÔLSA

Agitando alegremente a cauda, o cachorrinho "Mister" sai a passeio com sua dona Lilian Giliken, de 3 anos de idade. Mas ao ver o avião da "Pan American", para o qual se dirigem, "Mister" detém-se, cheio de indecisão. Sua dona ajoelha-se, faz beicinho e ralha com êle: "Está com mêdo, seu bôbo?" Sim, êle está. Então Lilian tem uma idéia: coloca "Mister" na bôlsa de aviação e resolve o problema. Sem poder safar-se, o cãozinho franze o cenho e murcha as orelhas. E assim se conta, nesta expressiva sequência fotográfica, as peripécias do embarque de "Mister"

Empossados os novos secretários da PDF

Após dar posse ontem, no palácio Guanabara, aos novos secretários do govêrno municipal, em solenidade que contou com a presença do sr. Vitor Nunes Leal, chefe do gabinete civil da presidência da República, e outras autoridades, o prefeito Sá Freire Alvim declarou que muito esperava de seus novos auxiliares, indicados todos pelos partidos que compõem a maioria da Câmara Municipal, sem a qual não poderá resolver os grandes problemas que afligem o povo carioca.

Nos cargos de secretários gerais de Educação e Cultura, de Saúde e Assistência, de Agricultura e Viação e Obras foram empossados, respectivamente, os srs. Américo Jacobina Lacombe, João Machado, Lopo Coelho e Mauro Ribeiro Viegas. No cargo de diretor do Departamento de Estradas de Rodagem da Prefeitura foi empossado o sr. Ivo de Magalhães.

CONCESSÃO DO ABONO

Depois de lido e assinado o têrmo de posse, o prefeito Sá Freire Alvim dirigiu breves palavras aos presentes. De início, salientou que muito esperava da atuação de seus novos auxiliares, na solução dos problemas mais prementes da cidade. Prosseguindo, adiantou o prefeito que se encontra em fase final o estudo e será remetida dentro de alguns dias ao Legislativo da cidade a mensagem que trata da concessão do abono aos servidores da Prefeitura, nos moldes do que foi concedido aos da União.

Finalizando, agradeceu a colaboração que lhe foi prestada pelos secretários que deixavam o cargo, realçando o modo com que o exerceram, sempre voltado para o bem público. Encerrando a solenidade, discursaram os srs. Celso Lisboa, presidente da Câmara de Vereadores, congratulando-se com o prefeito, em nome da Maioria, pela escolha de seus novos auxiliares.

(Conclui na 11.ª pág.)

EM 48 HORAS SERÁ PROPOSTA A REUNIÃO DE CÚPULA: BEBLIM

Repercutiu bem o discurso de Ike

LONDRES, BONN, MOSCOU, OTTAWA, WASHINGTON e BERLIM, 17 (UPI-FP-ANSA-IF-DC) — O Ocidente proporá, numa nota a ser enviada esta semana à União Soviética e que deverá ficar pronta dentro de 48 horas, que os ministros das Relações Exteriores se reúnam a 11 de maio, em Genebra, para debater as questões de Berlim, segundo informaram, hoje, fontes autorizadas.

O discurso proferido, ontem, pelo presidente Eisenhower sôbre a situação internacional causou grande repercussão em todo o mundo, inclusive em Moscou, onde foi analisado pela agência "Tass", a qual frisou que "todo o espírito do discurso comprova o desejo do govêrno americano de fazer com que se prolongue a ocupação de Berlim por tempo ilimitado".

INTERPRETAÇÃO SOVIÉTICA

Disse a agência soviética que o "presidente Eisenhower tinha por finalidade convencer a opinião pública de seu país da legalidade da manutenção das tropas americanas em Berlim Ocidental; 14 anos depois de terminada a guerra". Afirma que o "presidente apresentou do o caso como se a URSS lançasse um desafio à segurança americana".

Cita a agência a passagem em que foi dito: "Não temos o intento de esquecer os nossos direitos", e adiz: "Falando de um eventual recurso às armas, para resolver o problema de Berlim, declarou o presidente dos Estados Unidos que os povos americanos e ocidentais não desejavam a guerra. Por outro lado, tentou, sem base alguma, persuadir os seus ouvintes de pretensas intenções belicosas, por parte da URSS".

Insistindo nas declarações do presidente Eisenhower, quando êsse aceitas as conversações com a URSS e a convocação de uma conferência de cúpula, afirma a agência: "Tôda a segunda parte do discurso foi consagrada aos louvores do poderio militar dos Estados Unidos. Concitou o presidente Eisenhower os seus cidadãos a não pouparem esforços na corrida aos armamentos. Em conclusão, pronunciou-se contra qualquer tentativa, não fundamentada, de serem reduzidos os créditos de guerra, pedidos pelo govêrno".

ELOGIOS

Enquanto isso, os inglêses elogiaram a clareza das declarações de Eisenhower e afirmaram que elas eliminaram qualquer divergência passada entre a Grã-Bretanha e os Estados Unidos sôbre futuras negociações com os soviéticos.

O maior elogio procedeu de Adenauer, o qual classificou as declarações do presidente norte-americano de "muito fortes e muito boas". O sr. ministro Von Bretano, por sua parte, disse que em Bonn que a declaração foi de "inestimável importância e tornou tudo mais claro".

A França também expressou oficialmente "aprovação total do presidente" por ser "flexível na forma e firme na substância". Funcionários francêses disseram que o conceito político de Eisenhower está de acôrdo com os pontos de vista do presidente Charles de Gaulle sôbre, como, quando e em que circunstâncias se deve negociar com os soviéticos.

Também no Canadá, o discurso foi recebido com "viva satisfação" pelos círculos oficiais de Ottawa. Julga-se que o seu discurso "augura bem" as conversações anglo-norte-americanas que começarão depois de amanhã, após a visita do sr. MacMillan a Ottawa.

O secretário de imprensa da Casa Branca, James Hagerty, disse que mais de 600 telegramas de tôdas as partes do país foram recebidos até às 8 horas de hoje, expressando completo apoio ao pont de vista do presidente.

"Discoverer I" terminou sua viagem celeste

WASHINGTON, 17 (FP-DC) — O cientista W. Johnson, diretor da Agência dos Projetos de Pesquisas Avançadas, anunciou, hoje, que o satélite artificial norte-americano "Discoverer I" certamente terminou sua corrida em redor da Terra.

Como já foi noticiado anteriormente, o "Discoverer I", primeiro satélite artificial a fazer a volta da Terra sôbre uma órbita polar, deixou de enviar sinais, há dias, não sendo mais localizado. Anteriormente o referido satélite estêve vários dias perdido, sendo re-encontrado. Agora tudo indica que tenha silenciado definitivamente.

NOVOS PROGRESSOS

A primeira câmara capaz de localizar e fotografar satélites artificiais foi recentemente aperfeiçoada nos Estados Unidos. Até então, o melhor método para acompanhar o movimento dêstes satélites era o uso de antenas que recebiam os sinais emitidos pelos transmissores do satélite. O novo aparelho é chamado "Câmara sincronizada para observação e detecção de satélites". Isto significa que, quando começa a acompanhar o satélite, a câmara registra outros pontos luminosos no céu. A nova câmara já tirou fotografias inclusive do satélite Explorador IV dos Estados Unidos.

De Gaulle falará como presidente a França

PARIS, 17 (FP-DC) — Na próxima semana o general De Gaulle dará, na quinta ou quinta-feira, uma entrevista à imprensa, a primeira como chefe do Estado e a primeira até agora dada no Eliseu por um presidente da República Francesa.

Foi anunciado que essa entrevista será ùnicamente consagrada aos problemas da política externa.

GRANDES PROBLEMAS

Se, de fato, é certo que o general De Gaulle tencione dar a sua impressão sôbre os grandes problemas da hora, Alemanha, Berlim, conferência dos quatro e sôbre o que interessam mais particularmente à França, tais como as relações com o Marrocos e Tunísia, também é provável que responda a perguntas relativas, por exemplo, aos problemas econômicos e financeiros da Argélia.

Se se fizer uma exceção à rápida alusão ao problema argelino feita na sua última viagem ao Sudoeste, no seu discurso de Pau, a 17 de fevereiro último, essa vai ser a primeira vez que o chefe do Estado abordará a questão da Argélia depois da sua alocução rádio-televisada de 30 de janeiro passado. Nesse dia o general declarou que o destino da Argélia estava essencialmente nas próprias sedes argelinas que estas últimas, para se exprimirem, viam de agora em diante se abrir o caminho do verdadeiro sufrágio universal e que "a grande obra de progresso e de pacificação na Argélia não poderia ser feita sem a França.

Recebido pelo povo o herói de Chipre

ATENAS, 17 — (FP-UPI-DC) — O coronel George Grivas, chefe do movimento clandestino antibritânico de Chipre, foi recebido, hoje, como herói, nesta capital, após quatro anos de luta, durante os quais dirigiu a batalha pela independência de Chipre.

O chefe da organização extrema grega EOKA, de 61 anos de idade, pôs fim aos quatro anos de clandestinidade em que viveu, na Ilha do Mediterrâneo, e foi aclamado por milhares de gregos que se reuniram no aeroporto desta capital.

HOMEM PERSEGUIDO

O coronel vestia uniforme de côr cáqui e a boina que se converteu em símbolo da liberdade para os cipriotas. Na cintura levava a pistola que foi sinônimo de terror para os britânicos, em Chipre.

Grivas foi o homem mais perseguido pelos britânicos, em Chipre, durante a revolução. Cêrca de 30 mil soldados revistaram grutas e bosques, em busca do chefe da EOKA, mas o coronel grego, que aprendeu a guerra de guerrilhas, em sua luta contra os nazistas, jamais foi localizado, até que abandonou a clandestinidade, sob a anistia decretada em Chipre, e voou, esta manhã, para sua pátria.

MacMillan e Lloyd nos EUA e Canadá

LONDRES e WASHINGTON, 17 — (UPI-FP-DC) — O primeiro-ministro da Grã-Bretanha, Harold MacMillan, acompanhado do ministro das Relações Exteriores, Selwyn Lloyd, embarcará amanhã, às 2 horas GMT, de avião para o Canadá e os Estados Unidos, a fim de debater com os governos daqueles países a crise de Berlim e sua recente viagem à União Soviética.

Esta manhã, MacMillan reuniu seu gabinete, com o objetivo de tratar das conversações que manterá com as autoridades canadenses e com o presidente dos Estados Unidos. Espera-se que o secretário de Estado norte-americano, John Foster Dulles possa participar das reuniões em Washington.

RESPOSTA A NOTA SOVIETICA

As conversações a serem mantidas em Ottawa e Washington por MacMillan se realizarão poucos dias depois da recente visita do primeiro ministro britânico à Moscou e das conferências que sôbre o assunto êste manteve, em Paris, com o presidente Charles de Gaulle e, em Bonn, com o chanceler Konrad Adenauer.

Diz-se que MacMillan regressou de Moscou convencido de que Kruschev está resolvido a aceitar que dentro de poucos meses se efetue uma conferência de chefes de govêrno. Os britânicos bem informados consideravam que o primeiro ministro teria grande dificuldade em persuadir o presidente Eisenhower de que o Ocidente pode ser "flexível" em suas conversações com os soviéticos, sem capitular nos princípios fundamentais.

RESPOSTA A URSS

Contudo, na mensagem ao povo dos Estados Unidos lida, ontem, à noite, pelo rádio e televisão, Eisenhower anunciou que estava disposto a participar de uma reunião de chefes de govêrno, desde que a conferência de ministros das Relações Exteriores, que deve procedê-la, tivesse algum grau de êxito. Êsse acontecimento facilitará a tarefa de MacMillan.

Por outro lado, fontes autorizadas do govêrno britânico revelaram, hoje, que a resposta ocidental à nota soviética de 2 do corrente poderá ser entregue a Moscou no fim da semana em curso.

No entanto, é possível que a nota sòmente seja enviada depois de ter sido objeto de um exame pelo presidente Eisenhower e pelo sr. Harold MacMillan.

Como de hábito, o documento será antes levado ao conhecimento da OTAN.

SEMINÁRIO DO INIC

Realizar-se-á, hoje, no salão de conferências do Clube de Engenharia (24 andar), às 15 horas, a sessão inaugural do I Seminário de Migrações Internas, promovido pelo Instituto de Imigração e Colonização e que se prolongará até 25 do corrente, com a finalidade de debater problemas técnicos e administrativos daquela autarquia.

Os problemas envolvem os deslocamentos demográficos que se verificam em todo o território nacional e, de modo especial, os motivados por causas anormais, como é o caso das sêcas do Nordeste.

REGRESSOU A DELEGAÇÃO DO IRAQUE

MOSCOU e ANCARA, 17 (FP-DC) — Regressou, hoje, ao Iraque a delegação governamental iraquense que concluiu, ontem, em Moscou, um acôrdo de assistência econômica com o govêrno da União Soviética.

Notícias de Ancara informam que o destacamento militar contrário ao govêrno iraquense, que estaria instalado na região de Sarsank, dificilmente poderá iniciar suas operações porque àquela pequena cidade apresenta um interêsse militar muito limitado.

SEM CONDUÇAO

Acrescentam as notícias que a zona montanhosa de Sarsank, estação de veraneio do Norte do Iraque, é desprovida de meios de comunicação e seu aeródromo só permite a aterrissagem de aviões leves. A região, além disso, é povoada por xurdos e cristãos nestorianos e caldeus que apoiaram o general Kassem por ocasião da rebelião do coronel Chaouaf.

Mais sete pessoas executadas em Cuba

HAVANA, 17 — (UPI-DC) — Outras sete pessoas executadas em diversos pontos do país elevaram o total dos justiçados por crimes de guerra cometidos durante o regime de Batista a 464.

Entre êles figuram o juiz Aristides Perez Andreu, ex-presidente da Côrte de Urgência da província de Pinar del Rio.

POLICIA DISPERSA MANIFESTAÇÃO

Um dos condenados à morte obteve uma comutação de sua pena para a de prisão e outras sete pessoas foram absolvidas. As penas de oito condenados à morte foram confirmadas pela Côrte de Apelações.

A polícia dispersou uma pequena mas ruidosa manifestação que se estava realizando em frente à Chancelaria da embaixada dominicana nesta capital. Não houve feridos nem prisões.

Uns cinquenta manifestantes conduziam cartazes nos quais se aludia às relações cubano-dominicanas, que pioram dia a dia. Em alguns dêsses cartazes se liam coisas como estas: "Morram Batista e Trujillo... Abaixo Trujillo... Rubirosa é um covarde... Cuba contra Trujillo". Além disso, alguns dos manifestantes expressavam de viva voz o sentimento contra Trujillo.

Vinte e três adeptos do ex-ditador Fulgêncio Batista que se encontravam asilados nas embaixadas do Peru, Equador e Chile deixaram hoje o país, por via aérea.

Entre êles figuram o ex-parlamentar e porta-voz de Batista — Santiago Rey Perna —, o ex-presidente do Senado, sr. Anselmo Alliegro; e o ex-major-general Martin Diaz Tamayo.

PUBLICAÇÕES

REVISTA DO ESPORTE — O público esportivo conta, agora, com mais uma publicação especializada. Trata-se da "Revista do Esporte", que já está circulando semanalmente, como o título diz, dedicada a passar em revista todos os esportes. Essa nossa publicação semanal é da mesma emprêsa que edita a "Revista do Rádio" e tem a direção de Anselmo Domingos. A novidade na "Revista do Esporte", é que foge ela aos assuntos imediatos, cobertura de acontecimentos recentes, para constituir-se numa revista de fatos e assuntos que possam perdurar e interessar por tempo maior. E', sem dúvida, uma revista diferente, no assunto.

Não houve ataque à estação de Managua

MANAGUA, 17 — (FP-DC) — Não houve tentativa de ataque contra o pôsto de emissão da "Rádio Panamericana" como se acreditava a noite passada.

Segundo uma versão do chefe de Polícia, o incidente foi criado por dois jornalistas satíricos, da Rádio Panamericana, Júlio Aguilera e José Manuel Montealegre.

COMENTARIOS COMUNIZANTES

A intimação para apresentar-se à polícia fôra enviada ontem aos dois jornalistas a fim de que respondessem à acusação de fazerem comentários pelo rádio, de índole comunizante. Os policiais encarregados de entregar-lhes a intimação procuraram-nos durante todo o dia de ontem e só conseguiram encontrá-los à noite, na emissora. Os dois jornalistas disseram que se apresentariam à polícia no dia seguinte, mas os dois policiais insistiram em que fôssem imediatamente.

AMEAÇOU O POLICIAL

Aguilera, com um punhal, ameaçou um dos policiais, no mesmo momento, Montealagre pôs-se a gritar «socorro! socorro!» A Rádio Panamericana começou no mesmo instante a divulgar que a estação estava sendo atacada e pediu à população que acorresse em seu socorro. Várias pessoas atenderam a êsse apêlo, bem como carros policiais, para dispersar o povo. O chefe de polícia declarou — a imprensa, esta manhã, que lamentava que os locutores da Rádio Panamericana tivessem pedido socorro sem verificar, primeiramente, quem havia sido vítima e quem, agressor.

AUSTRÁLIA E URSS REATAM RELAÇÕES

BROADBEACH, (Austrália), 17 (UPI-DC) — A Austrália e a União Soviética decidiram restabelecer suas relações diplomáticas quase cinco anos depois que a diserção de vários funcionários soviéticos motivou seu rompimento.

O ministro das Relações Exteriores, Richard Casey, e o vice-chanceler soviético, Nicolai Firubin, confirmaram à imprensa a notícia de que as relações entre seus países serão brevemente restabelecidas.

CASO PETROV

O rompimento ocorreu em 1954 quando Vladimir Petrov abandonou a embaixada soviética em Canberra e acusou os comunistas australianos de proporcionar informações secretas à embaixada russa.

Nessa ocasião, Petrov revelou que os diplomatas britânicos Burges e Maclean, dos quais não havia notícias desde 1951, estavam em Moscou e que pertenciam aos serviços secretos russos. A espôsa de Petrov, Eúvokia, escolheu a liberdade pouco depois do seu marido, decidindo, em condições dramáticas, abandonar em Darwin o avião que deveria levá-la para a União Soviética. Ambos foram naturalizados australianos em dezembro de 1956.

No dia 29 de abril de 1954, o embaixador Generalov e todo o pessoal da embaixada da União Soviética deixavam a Austrália.

NERVOSOS — o prof. MAURICIO DE MEDEIROS retomou normalmente sua clínica às 2.ª, 4.ª e 6.ª de 9 ao meio-dia. Hora marcada. Fone de manhã· 22-5941 — Rua Miguel Couto, 7 — 5.º andar.

CONHEÇA OS PLANOS DA BRAZÍLIA

1 — Turístico, com 235 prêmios mensais, de Cr$ .. 1.500,00 a Cr$ 200.000,00!

2 — Imobiliário e Turístico, com 121 prêmios mensais de Cr$ 18.000,00 a Cr$ 300.000,00!

3 — Imobiliário Superior, com 121 prêmios Mensais de Cr$ 36.000,00 a Cr$ 500.000,00!

Com apenas 50, 100, ou 200 cruzeiros por mês, viaje pelo mundo e converta seu próprio lar em LAR PRÓPRIO, adquirindo CASA ou APARTAMENTO com Apólices da BRAZÍLIA!

Além de tudo isso, proporciona a BRAZÍLIA seguros contra acidentes pessoais aos seus clientes, resgate por falecimento e reembôlso integral.

Preencha e remeta agora mesmo o cupom abaixo:

A BRAZÍLIA TURISTICA E COMERCIAL S. A. — Rua Visconde de Inhaúma, 134, 4.º pavimento, Rio de Janeiro — Telefone: 43-3475
Queira mandar-me informações sôbre seus Planos de Economia:
Nome .... Profissão ....
Endereço, Rua, número, cidade e Estado ....
BRAZÍLIA — Agências em todos os Estados.
Agência Metropolitana: Rua Buenos Aires, 168 — 4.º andar — Distrito Federal.

As Feiras Alemãs promovem bons negócios!

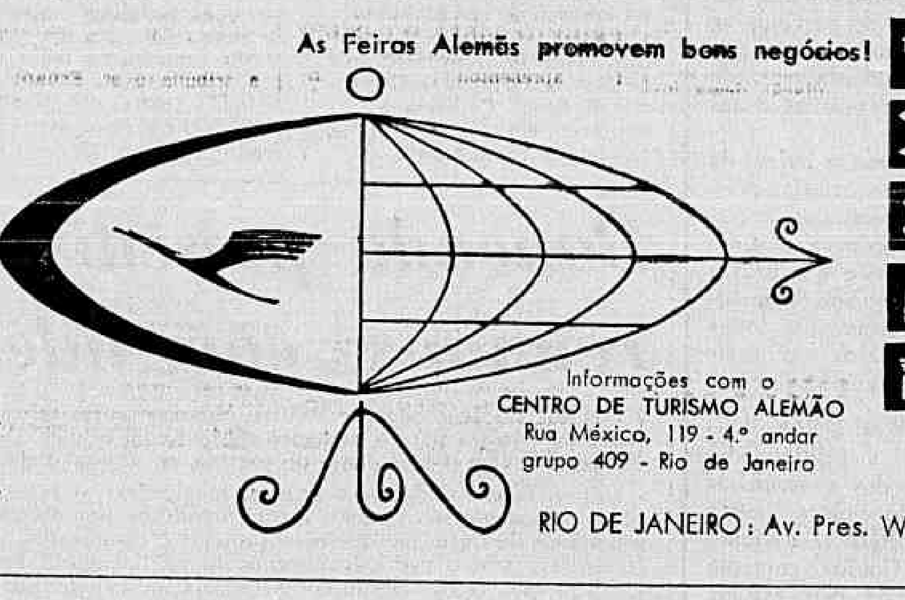

Feira Industrial de Hannover — Abril
Feira de Artesanato de Munique — Maio
Feira Internacional de Offenbach — Agôsto
Feira Internacional de Colônia — Setembro
Feira Internacional de Frankfurt — Setembro

Visite-as pela LUFTHANSA

RIO DE JANEIRO: Av. Pres. Wilson, 123-Tels.: 22-3480 e 42-6578

RESULTADO DO 287.º SORTEIO DE APÓLICES DA "A EQUITATIVA"		
Relação das apólices sorteadas em 16 de março de 1959		
SORTEADAS COM CR$ 10.000,00		
SEGURO FAMILIAR:		
F. 1.167	Dejaime da Costa Lima	Distrito Federal
F. 35.946	Venancio Pessoa Igrejas Lopes	Distrito Federal
F. 25.842	João Guedes de Araujo	Muriaé — Estado de Minas
F. 43.452	Clovis de Carvalho Padilha	Arcoverde — Pernambuco
SEGURO BÁSICO:		
346.778	Ramiro Francisco da Silva	Boa Vista — Ter. Rio Branco
407.252	Raimundo Gramosa Vilarinho	Amarante — Piauí
465.092	Antonio Augusto D. de Medeiros	Fortaleza — Ceará
544.053	Fernando Gomes da Costa	Natal — Rio Grande do Norte
403.675	Mario Ribeiro Guimarães	Lavras — Minas Gerais
498.521	Geraldo Ribeiro Flor	Patos de Minas — Minas Gerais
321.776	Anezio de Paula e Silva	S. Paulo — S. Paulo
474.251	Maria Miranda Pereira	Capela Nova — Minas Gerais
532.301	Francisco Luiz Roque	Miraí — Minas Gerais
489.342	Antônio Teodoro Martins — Conj.	Bueno Brandão — Minas Gerais
535.628	Antonio Faria Campos — Conj.	Raul Soares — Minas Gerais
275.469	Dr. Dagoberto Rodrigues de Souza	D. Federal
550.932	Jean David Perret	D. Federal
490.746	João Jorge Resegue	Bariri — S. Paulo
326.611	João Buarraj	Promissão — S. Paulo
700.240	Antonio Campagnolli	Campinas — S. Paulo
435.253	Paulo de Oliveira Monteiro	Curitiba — Paraná
456.094	Wilhelm Laufer	Jaraguá do Sul — S. Catarina
295.950	Pompilio Marques de Souza	Planaltina — Goiás
494.542	Normando José de Queiroz	Porangatu — Goiás

A "A EQUITATIVA DOS ESTADOS UNIDOS DO BRASIL" — Sociedade Mútua de Seguros Gerais, já distribuiu em sorteios a importância de Cr$ 66.333.000,00!

O próximo sorteio deverá ser realizado no dia 15 de abril de 1959 - às 15 hs.

"A EQUITATIVA DOS ESTADOS UNIDOS DO BRASIL"

Única Sociedade Mútua de Seguros Gerais que tem as reservas garantidas pelo Govêrno Federal, conforme Decreto n. 4.609 — de 22 de agôsto de 1942.

SEDE PROPRIA — Avenida Rio Branco, 125 — Rio de Janeiro — Tel 52-4122 (Rêde)

SEGUROS: VIDA (Individual e Coletivo) — VIDA EM GRUPO — FAMILIAR COM SORTEIOS MENSAIS — TEMPORARIO — ACIDENTES PESSOAIS — INCENDIO — TRANSPORTES — RESPONSABILIDADE CIVIL — RISCOS DIVERSOS

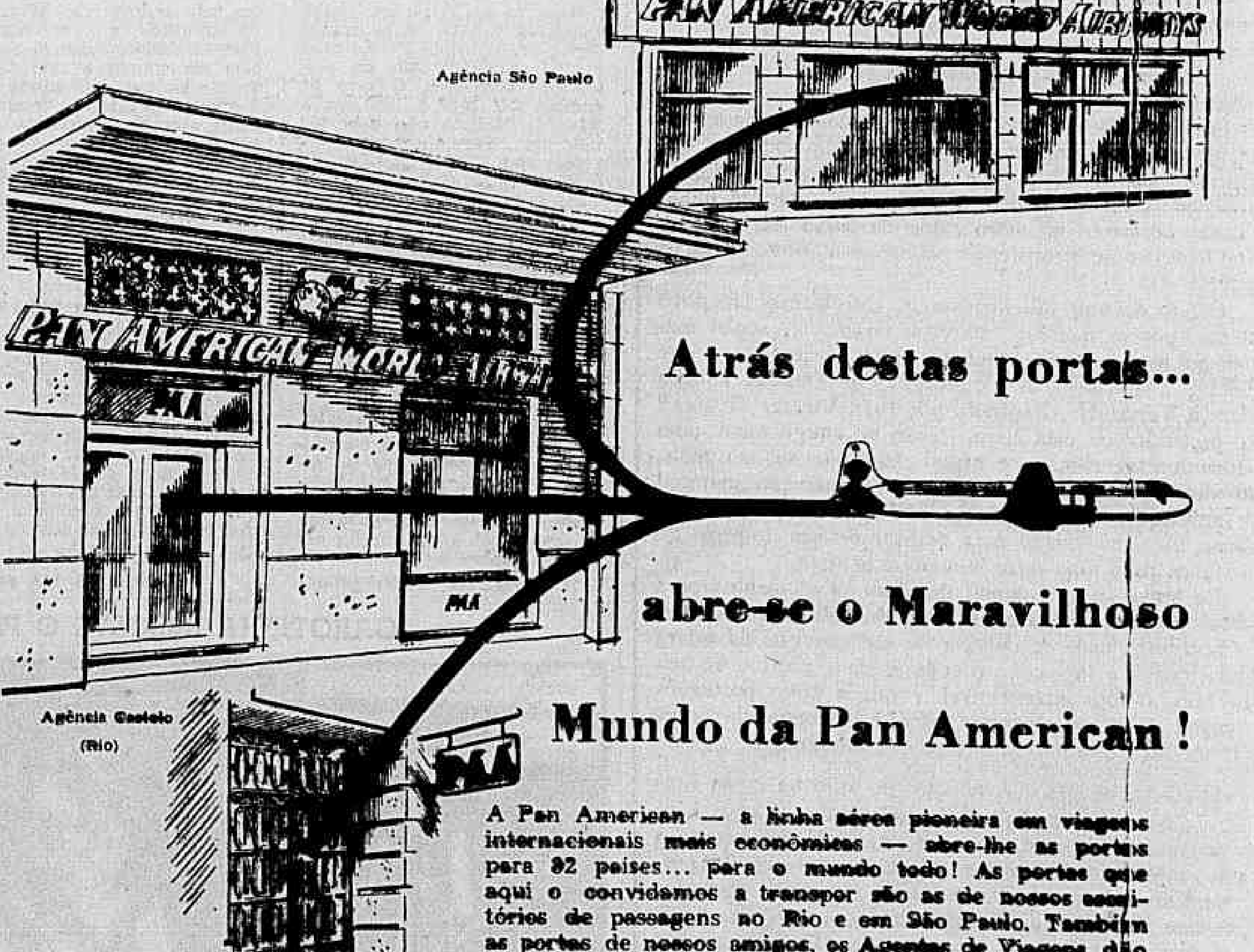

Atrás destas portas... abre-se o Maravilhoso Mundo da Pan American!

A Pan American — a linha aérea pioneira em viagens internacionais mais econômicas — abre-lhe as portas para 82 países... para o mundo todo! As portas que aqui o convidamos a transpor são as de nossos escritórios de passagens no Rio e em São Paulo. Também as portas de nossos amigos, os Agentes de Viagens, dão para o Maravilhoso Mundo da Pan American. Procure o símbolo da Pan Am que se vê em quase tôdas: êle estará indicando-lhe o "caminho certo".

Em nome de todos os nossos Agentes de Viagens no Brasil, e em nosso próprio, damos-lhe as boas-vindas!

PAN AMERICAN
A LINHA AÉREA DE MAIOR EXPERIÊNCIA DO MUNDO

Rio de Janeiro: Av. Pres. Wilson, 165-A, tel.: 52-8070 - Em Copacabana: Av. N. S. de Copacabana, esquina de Rua Rodolfo Dantas, tels.: 36-3051 e 36-3052
São Paulo: Av. Ipiranga, 95-103, tel.: 36-0191

POLITICA ESTADUAL

PSD (RGS) recomenda viva oposição ao PTB

PORTO ALEGRE, 17 — (Sucursal do DIARIO CARIOCA) — Na reunião do PSD, cuja realização se cercou de grande expectativa, a decisão mais importante foi a que recomendou ao partido uma linha de integral oposição ao PTB, embora dando liberdade aos diretórios municipais para firmarem acôrdo com quaisquer partidos, em função das próximas eleições para prefeito.

Apurou a reportagem que de uma "reunião de cúpula" resultou o entendimento de que o problema da sucessão presidencial deverá ser resolvido com o apoio do PSD regional a um candidato pessedista de sua simpatia, devendo ser "cristianizado" o candidato à vice-presidência, caso êste pertença ao PTB.

REASSUMIU MENEGHETTI

Decidindo reassumir a presidência do PSD gaúcho, o ex-governador Meneghetti pôs têrmo à crise da direção dêsse partido, que estava sendo pleiteada pelos srs. Tarso Dutra, Aroaldo Mesquita da Costa e Hélio Carlomagno. Êste último, tido com favorável a uma aproximação com o PTB, se encontrava no exercício da presidência do PSD, em virtude da licença do sr. Meneghetti.

O coronel Peracchi Barcelos manobrava para exercer o pôsto, partindo dêle o plano para a renúncia coletiva dos atuais dirigentes. Contudo, em face das profundas divergências que começaram a pôr em risco a unidade partidária, sem qualquer "chance" para o sr. Peracchi, decidiu-se finalmente o sr. Ildo Meneghetti a voltar ao exercício da presidência. Sabe-se que o ex-governador é muito sensível a influência do ex-candidato da frente democrática.

A PALAVRA DO PTB

A propósito da decisão do PSD, o deputado João Caruso, presidente do diretório estadual do PTB e secretário do Interior e Justiça do govêrno do Rio Grande do Sul, declarou à reportagem que "a divergência estadual entre as duas agremiações não pode fazer obscurecer a união PSD-PTB, no plano nacional, que deve ser preservada."

O sr. João Caruso fêz os seguintes comentários:

— "A decisão a que chegou a seção rio-grandense do PSD não constitui surprêsa para nós. Conhecemos, de longa data, a dureza de tratamento que sempre foi a característica com que alguns dos seus dirigentes se referiram ao PTB. Não esquecemos ainda os dias de 1954 e 1955, quando procuraram identificarnos com a lama e faziam das injúrias mais ásperas um método de ação política. O Rio Grande já aprendeu a conhecer êsse procedimento e o julgou. Quanto a nós, não temos posições pessoais. Não semearemos ódio. Nem temos malquerenças. Fazemos da vida pública um meio de servir à coletividade. Por isso mesmo, se bem que recomendássemos reiteradamente, às direções locais, que as sucessões dos municípios se fizessem estendendo e robustecendo, sempre mais a aliança que mantemos com o PRP e o PSP, não encontramos dificuldade maior, em atingirmos entendimento com outras correntes democráticas. Repito o que sempre afirmei: PTB e PSD são aliados e precisam continuar sendo, para poderem manter sua posição. Assim o decidiram as direções nacionais, que são os comandos legais dessas agremiações. A divergência estadual não pode fazer obscurecer essa unidade."

DESMONTE DA MAQUINA

Quanto à acusação formulada pelo presidente do PSD, sr. Ildo Meneghetti, de que o govêrno trabalhista estaria realizando uma "operação-vingança" na administração, declarou o sr. João Caruso:

— A acusação não tem sentido e nem conteudo. O atual govêrno está levando a efeito medidas que lhe compete executar. Não podem nossos adversários pretender que mantenhamos nos postos de confiança elementos que neles foram colocados em situação angónica. Isso é elementar. Na realidade, foi montada, no govêrno passado, uma máquina eleitoral que é forçoso desmontar. Centenas de nomeações foram feitas desnecessàriamente, sem obediência a exigências legais, mas únicamente para atender apaniguados ou solicitações por êle encaminhadas. Enquanto isso, o Estado era levado ao caos financeiro. A Brigada Militar mantida em atraso em seus vencimentos. Os municípios espoliados nos seus tributos. Nada realizamos, até aqui, senão medidas saneadoras, que se faziam imperiosas. Não nos move outros sentimentos além do propósito de dar ao nosso Estado condições de organização, progresso e bem-estar. Há até mesmo incoerência nas afirmações de nossos adversários. Enquanto alguns declaram que não houve testamento político, pois grande parte dos funcionários exonerados é trabalhista, outros asseveram que se trata de "operação-vingança". Tenho a certeza de que os rio-grandenses saberão discernir, concluindo que o alarde que está sendo feito não passa de exteriorização que não reflete a realidade".

COMPLETO DESMENTIDO

O sr. João Caruso alinhou vários fatos para comprovar suas afirmativas.

— A confirmação de minhas palavras — disse êle — está em que as medidas do govêrno são indiscriminadas. Nossos propósitos também são evidenciados pela decisão de não denunciarmos os convênios policiais mantidos com os municípios dirigidos pela Frente Democrática. Até aqui, invariàvelmente, os convênios foram atos de diferenciação entre grupos de filiação política diversa. Doravante serão uma garantia de todos os municípios que desejem ter sua área devidamente policiada. Uma orientação dessa índole e de tão grande alcance desmente, por si só, tudo o que se disse e confirma que estamos numa era nova na vida rio-grandense.

Mesa deve revogar a portaria dos carros

CÂMARA dos Vereadores

O caso da compra de automóveis para uso da Câmara foi, ontem, novamente, objeto de demorados debates, tendo o sr. Francisco Silbert Sobrinho formulado pedido, no sentido da Comissão Diretora revogar o ato que autorizou a aquisição daqueles veículos, recebendo o apoio de diversos outros vereadores.

O sr. Salomão Filho estranhou que a Câmara fôsse a única casa legislativa que não possuísse carros oficiais, enquanto o sr. Mourão Filho declarou não proceder a crítica dos vereadores que votaram o orçamento atual porque nêle foi incluída a verba agora destacada para a compra dos mesmos carros.

A NOTA OFICIAL

Os debates foram abertos na parte destinada à retificação da Ata, com o sr. Raul Brunini, estranhando que, na sessão anterior, dedicada à homenagem ao ex-vereador Indalécio Iglésias, o presidente Celso Lisboa tivesse lido nota oficial, sôbre o caso dos automóveis, o que, no seu entender, constituía matéria alheia à finalidade especial da sessão, de homenagem ao representante falecido. O sr. Geraldo Moreira contestou o orador, alegando que o presidente lera a nota ao final dos trabalhos da sessão, usando, para isso, as prerrogativas inerentes ao seu cargo, de acôrdo com o Regimento Interno.

AUMENTO DE VENCIMENTOS

Diversos vereadores dirigiram apelos ao prefeito para que envie, o mais depressa possível, a Mensagem sôbre aumento de vencimentos dos funcionários municipais. O líder da maioria, sr. Levi Neves, disse que, pelas manifestações declaradas que, oficialmente, podia afirmar que dentro de alguns dias a Mensagem chegaria à Câmara e que, no momento, estão sendo realizados os necessários estudos a respeito. Afirmou que os têrmos da Mensagem contentarão o funcionalismo.

INQUÉRITO NA AGRICULTURA

O sr. Raul Brunini criticou a maneira pela qual estão sendo processados os trabalhos para internamento de menores nos estabelecimentos de ensino particular. O sr. Telêmaco Maia afirmou que o órgão foi se fazer a concentração dos interessados no Maracanã, trazendo, para ali, pessoas residentes nos mais distantes e longínquos pontos da cidade, quando o mesmo trabalho poderia ser realizado nos 16 distritos educacionais. O sr. Brunini afirmou ainda, falando a propósito da mudança de secretários na P. D. F., que o sr. Lopo Coelho, escolhido para a Secretaria de Agricultura, era dotado de autoridade moral para levar a cabo o inquérito sôbre graves irregularidades que teria ocorrido ali e que provocaram a exoneração do ex-secretário Nelson Moreira.

O sr. Geraldo Moreira disse que o cidadão mencionado não possuía condições necessárias para isso, bem como do ex-secretário, pelo que tal inquérito seja concluído o mais depressa possível.

ORDEM DO DIA

Na Ordem do Dia procedeu-se à eleição para as comissões permanentes, trabalho que não foi terminado. Foram eleitos, apenas, os membros da Comissão de Finanças e de Justiça. Para a primeira foram escolhidos os srs. Mourão Filho, Castro Menezes, Paulo Areal, Manoel Novela e Telêmaco Gonçalves Maia; para a Justiça, os srs. Sami Jorge, Armando da Fonseca, Benedito Inácio Maria, Arnaldo Nogueira e Erasmo Martins Pedro.

PROJETOS E REQUERIMENTOS

O sr. Geraldo Moreira apresentou projeto de lei, autorizando o prefeito a desapropriar terrenos da Cia Americana Fabril S. A., na rua Carlos Seidl, para ser loteado e entregue aos que lá residem, há muitos anos. A sra. Lígia Bastos pediu ao prefeito providências para modificação da legislação sôbre quinquênios, tomando em consideração a decisão judiciária, não aplicada, que mandou calcular os quinquênios sôbre o tempo em que tem direito os médicos da P.D.F., em relação ao valor atual dos seus padrões de vencimento. O sr. Arnaldo Nogueira enviou requerimento de informações ao prefeito sôbre as causas da paralisação das obras do Metropolitano suspensas pela Prefeitura, com grandes prejuízos para seus adquirentes.

Mazzili ordena as leis

Na reunião de ontem da Mesa da Câmara, o presidente Ranieri Mazzilli fêz uma exposição acentuando a conveniência de imprimir rápida trâmitação à projetos que indicou serem de interêsse fundamental para o país, tais como as reformas do Código Comercial, Lei de Falência, Reforma Bancária, Lei Agrária, Diretrizes e Bases do Ensino e outros.

Disse o sr. Ranieri Mazzilli que, em face da relevância do problema, já tomára a iniciativa de mandar fazer um levantamento de tôdas as proposições relacionadas com a Reforma Agrária, sôbre as quais prestará oportunamente outras informações à Mesa.

ASPECTOS REGIMENTAIS

Foram assentadas, durante a reunião, várias providências visando o andamento mais rápido daqueles projetos, ficando o secretário Armando Rollemberg incumbido de examinar todos os aspectos regimentais que possam interferir na sua tramitação. Os vice-presidentes Sérgio Magalhães e Nestor Jost ficaram com a tarefa de acompanhar, em nome da Mesa, a tramitação daqueles projetos nas comissões.

[illegible] PARA JC

O embaixador José Carlos de Macedo Soares (foto), receberá amanhã, às 11 horas, o diploma de "doutor honoris causa" da Universidade do Brasil, que lhe é conferido pelos assinalados serviços que prestou ao país, particularmente no setor cultural, nos diversos cargos que exerceu na nossa administração pública. Na oportunidade, o ex-ministro das Relações Exteriores será saudado pelo professor Ildefonso Mascarenhas

Câmbio e reforma agrária: projetos

Plenário da CÂMARA

Dois projetos importantes foram encaminhados ontem à Mesa da Câmara: o primeiro, do sr. Paulo Tarso (PDC-SP), traçando uma política de incentivo à participação dos empregados nos lucros das emprêsas e o segundo, do sr. Sérgio Magalhães, dispondo sôbre o câmbio de taxa oficial, modificando bonificações.

A morte do mais antigo jornalista credenciado no Palácio Tiradentes, Francisco de Paula Job, ocorrida ontem, levou à tribuna os srs. Rui Ramos e Fernando Ferrari, pelo PTB, Carlos Lacerda, pelo Oposição, Neiva Moreira, pelo PSP, e Anísio Rocha, pelo PSD, que fizeram o necrológio daquele confrade. Para representar a Câmara nos funerais, a Mesa designou uma comissão composta pelos deputados Mário Martins, Fernando Ferrari, Mário Gomes e Neiva Moreira.

PARTICIPAÇAO NOS LUCROS

O primeiro orador da tarde foi o sr. Paulo Tarso (PDC-SP), justificando projeto de sua autoria que dispõe sôbre a participação dos empregados nos lucros das emprêsas. Considerando que há mais de 10 anos o dispositivo constitucional que trata do assunto não consegue vigência efetiva, frustrando-se tôdas as tentativa para sua regulamentação, o representante paulista propôs uma política de incentivo à sua aplicação.

PROJETO SÔBRE O CAMBIO

O sr. Sérgio Magalhães (PTB-DF) apresentou projeto mandando liquidar no mercado de câmbio de taxa oficial as divisas resultantes da exportação de mercadorias e determinando que os exportadores receberão mais 40 por cento sôbre a bonificação conferida aos produtos atualmente classificados na terceira categoria, quando não tenham êles, no triênio anterior, representado mais de quatro por cento do valor médio anual da exportação brasileira e quando não possam, na sua formação de custos, ser exportados aos preços da respectiva paridade internacional.

Justificando o seu projeto, salientou o sr. Sérgio Magalhães que "a medida não visa criar obstáculos ou desestímulo à exportação de produtos manufaturados ou agro-pecuários que nunca tenham figurado nas nossas transações com o exterior, ou que ocupem, na pauta de exportação, lugar de pouco relevo, pois lhes assegura uma taxa favorecida. Ao mesmo tempo, ganhará o mercado de câmbio de taxa oficial novo refôrço, em época de declínio da receita".

CRÉDITO PARA O NORDESTE

Para reclamar contra a falta de crédito aos agricultores e criadores do Nordeste, ocupou a tribuna o sr. Ernani Sátiro (UDN-Paraíba), salientando que as últimas leis de reajustamento estão prejudicando os nordestinos que não conseguem empréstimos no Banco do Brasil.

O sr. Gabriel Hermes (UDN-Pará) encaminhou requerimento de informações ao INIC, indagando se tem conhecimento da situação em que se encontram os imigrantes nordestinos na Amazônia, qual a assistência que lhes presta aquêle Instituto, qual o montante das verbas orçamentárias e de outras fontes conferidas a êsse órgão e qual o montante da verba destinada às hospedarias de imigrantes do Pará, Amazonas e Territórios.

REFORMA AGRÁRIA

O sr. Josué de Castro (PTB-Pernambuco) apresentou projeto de lei, dispondo que a desapropriação por interêsse social será decretada para promover a distribuição da propriedade e condicionar o seu uso ao bem-estar social, nos têrmos da Constituição. Pelo projeto é considerado de interêsse social o aproveitamento de todo bem improdutivo ou explorado sem vocação agrícola e em desacôrdo com as necessidades de trabalho.

GRANDE EXPEDIENTE

No chamado grande expediente ocuparam a tribuna os srs. Nicolau Tuma e Adílio Viana; o primeiro examinou a mensagem presidencial, congratulando-se com o govêrno pelo desenvolvimento do país, no que toca à multiplicidade dos quilowatts de energia elétrica, à ampliação das rodovias e sua pavimentação e à criação da indústria automobilística.

O sr. Adílio Viana defendeu reivindicações dos telegrafistas do DCT, no tocante à melhoria salarial.

PEQUENO EXPEDIENTE

No pequeno expediente usaram da palavra os srs. Aurélio Viana, discorrendo a respeito das notas reversais do Acôrdo de Roboré, sustentando a tese de que é necessária sua aprovação pelo Congresso; Nelson Omegna, comentando a greve dos professores, declarando que, últimamente, se observa grande interêsse das classes para o ensino secundário, o que exige regime de "full-time" dos professores; Rui Ramos, justificando projeto de sua autoria mandando conceder pensão aos sexagenários indigentes, correspondente à metade do salário-mínimo da região; Herbert Levi, assinalando que a nação não conhece os gastos feitos com a construção de Brasília e encaminhando vários requerimentos de informações no sentido de esclarecê-los.

PREMIADOS NO "SALÃO DA ESTRADA"

Foram os seguintes os nomes dos artistas apontados ontem pela comissão julgadora do "Salão da Estrada" como vencedores (primeiro lugar) do certame que se realiza anualmente nesta cidade, sob o patrocínio do Ministério da Viação: Frank Sahaeffer (pintura, Cr$ 60 mil), Osvaldo Goeldi (gravura, Cr$. 50 mil) e Geza Heller (desenho, Cr$ 50 mil).

Os segundos lugares foram conquistados por Ramiro Martins (pintura), Vera Tormenta (gravura), e Fernando Pamplona (desenho). A comissão julgadora estêve constituída de Portinari, Jordão de Oliveira, Alfredo Galvão, Carlos Flecha Ribeiro (MAM) e Antônio Bento (DIARIO CARIOCA).

INAUGURAÇAO

A comissão julgadora aceitou para a mostra que hoje se inaugura em solenidade presidida pelo ministro Lúcio Meira, da Viação, 144 trabalhos dos 325 apresentados. A inauguração da mostra desta tarde, para a qual foi convidado o presidente Juscelino Kubitschek, terá início às 17 horas, na sede do Departamento Nacional de Iluminação e Gás, Avenida Marechal Câmara, 314, devendo estar presentes, ainda, altas autoridades e diplomatas. Na oportunidade o ministro Lúcio Meira entregará aos vencedores os prêmios a que fizeram jus.

LICEU IMPÉRIO

AULAS DE CORTE e COSTURA

INTERPRETAÇÃO — CINTOS RETOS E ANATÔMICOS — PLISSES — ACORDEON E PLAT

Largo de S. Francisco, 26, 12.°, Grupo 1220

(Edifício Patriarca) — Telefone: 43-4284

Informações de 3 às 5

Órgão anexo à CODENO

O presidente da República assinou decreto, ontem, criando junto à Secretaria Executiva do Conselho de Desenvolvimento do Nordeste um Grupo Coordenador incumbido de opinar sôbre questões de câmbio e comércio externo.

O Grupo Coordenador terá sede no Rio e é constituído pelos diretores das Carteiras de Câmbio e Comércio Exterior do Banco do Brasil e pelo presidente do Conselho de Política Aduaneira.

Senador Ludovico quer salvar o Brasil

Plenário do SENADO

Um regime de austeridade, tal como Frondizi está querendo implantar na Argentina — é a receita ontem indicada pelo sr. Pedro Ludovico, do PSD goiano, para solucionar a crise que, na sua opinião, está ameaçando a paz social no Brasil e cujo principal reflexo seria a incessante elevação do custo-de-vida.

O sr. Pedro Ludovico raríssimamente discursa no Monroe, onde ontem foi o principal orador. Revelou-se bastante preocupado com a situação nacional, distribuindo responsabilidades pela crise econômica, de um lado, ao Legislativo — "pela feitura de leis de favores" — e, de outro, aos órgãos governamentais(COFAP, SAPS etc.) que tem se revelado de todo ineptos.

DEGRADAÇAO

O sr. Pedro Ludovico começou aludindo à sua longa ausência da tribuna. Seu silêncio — explicou — se funda no desânimo e na indiferença que o vem atacando desde algum tempo, como resultado de sua contemplação da "degradação de muitos políticos e da maioria dos administradores em nosso país."

Além do mais — confidenciou —, talvez por ser um tipo hipersensível ou hipertiroidiano, não o atraem os "entreveros" parlamentares. Ocupava ontem a tribuna fazendo uma exceção à sua norma de conduta, impelido que vinha sendo pelos seus compromissos com a coletividade.

FIRMEZA

O congelamento gerál, de preços e salários, traria como primeiro resultado o equilíbrio financeiro, contra o qual se levantariam os interessados na preservação de lucros exorbitantes. Necessitaria, assim, o govêrno de muita firmeza para enfrentar êsses exploradores, que tudo fariam pela manutenção de seus privilégios.

Outro importante passo a ser dado seria a ampliação de nossas fontes de divisas, a começar pela incrementação das exportações de café, que seria atingida pela conquista de novos mercados. Muito lucraria também o país com uma política que encorajasse nossas exportações de açúcar e de outros produtos agrícolas.

RESSENTIMENTO

A esta altura, o sr. Pedro Ludovico chegou à conclusão de que o necessário é implantar no Brasil um regime de austeridade semelhante ao que Frondidzi está tentando impor à Argentina. Para isso — disse — será necessário que Legislativo e Executivo ajam de mãos dadas, com "muita sinceridade, muita dignidade e vendo somente o bem do Brasil."

Concluindo, o representante goiano afirmou a existência de acentuado ressentimento por parte do nosso povo, que poderá ser conduzido "às explosões de revolta", sobretudo quando a precipitação do problema sucessório vem agravar ainda mais o estado de inquietação que predomina nas massas.

NORDESTE

O sr. Parsifal Barroso fêz uma longa defesa do projeto de sua autoria que visa fornecer maiores recursos ao Banco do Nordeste para que êste cumpra as finalidades para as quais foi criado. A falta de recursos é que tem tornado êsse estabelecimento um órgão de muito pouca atuação.

Em aparte, o sr. Argemiro de Figueiredo, que na Comissão de Justiça deu parecer favorável à extinção gradativa do Banco do Nordeste, sustentou que "o Banco do Nordeste se apresenta com uma estrutura jurídica de tal sorte que nunca mais poderá recobrar as finalidades para que foi criado."

DIVERSOS

O sr. Novais Filho falou sôbre o falecimento, ontem, do ex-deputado estadual de Pernambuco, sr. José Bezerra Filho, que entre outras funções por êle exercidas foi representante da indústria açucareira de Pernambuco no IAA.

Pelos líderes de bancada, foram encaminhados à Mesa os nomes dos elementos que representarão os partidos nas comissões técnicas.

DOENÇAS DA PELE

Sífilis Câncer Eczemas, Verrugas, Espinhas Queda do Cabelo Furúnculos etc.

Dr. Agostinho da Cunha

Assembléia, 73 . Tel 42-1155 e 45-1318 Das 16 às 19 horas

Líderes estudam caso das comissões técnicas

Os líderes Armando Falcão e João Agripino deverão avistar-se hoje para umo troca de idéias sôbre o problema da composição das comissões e preenchimento dos respectivos postos de comando.

Os partidos ainda não apresentaram a relação de seus representantes às comissões, já tendo porém alguns dêles iniciado a sua organização, na base de consultas de seus líderes.

REFORMA DO CRITÉRIO

Sabe-se que o sr. Agripino vai se debater pela reforma dos critérios relativos ao preenchimento das presidências. No ano passado, conforme entendimento havido entre maioria e oposição, foi destinada à UDN a presidência de uma grande comissão, sendo arrolada entre estas a Comissão de Relações Exteriores, que ficou com os udenistas. O líder Agripino, porém, entende aquêle órgão técnico não deve ser colocado no mesmo pé de igualdade que as Comissões de Justiça, Finanças e Economia, e em conseqüência reivindicará a presidência de uma destas, como começo de conversa.

PTB: MANTER O "STATU-QUO"

O PTB não quer que se altere o entendimento, pois está satisfeito com o que lhe coube. Dentro de três dias, no máximo, segundo informou o seu líder, deputado Fernando Ferrari, apresentará a relação dos seus representantes nas comissões, estabelecendo ainda que reconduzirá todos aquêles que em nome do partido ocupará postos de comando nos referidos órgãos.

MOVIMENTO DOS PAULISTAS

Os paulistas se movimentam no sentido de garantir para seu Estado a presidência de uma grande comissão, que seria a de Orçamento. O nome que coordenam para o pôsto é o do deputado Horácio Láfer, segundo consta. Embora sabedor dêsse fato, o deputado Wagner Estelita Campos, que presidiu no ano passado à comissão, trabalha pela recondução, prestigiado por amplos setores do plenário.

Café por máquinas tchecas

PRAGA, 17 (FP) — A Tchecoslováquia e o Brasil ultimaram acôrdo mediante o qual a Tchecoslováquia fornece ao Brasil diversas máquinas, por uma soma de 2 milhões de dólares, que o Brasil pagará em café — anunciou a Câmara de Comércio de Praga.

Morreu Paula Job veterano jornalista

Perdeu ontem o jornalismo brasileiro uma das suas figuras mais tradicionais com o falecimento do jornalista Francisco de Paula Job, diretor da sucursal do "Correio do Povo", de Pôrto Alegre, nesta capital.

Contava 60 anos de idade e mais de 42 de efetivo exercício da profissão, a maior parte dos quais dedicada à cobertura dos trabalhos da Câmara dos Deputdos e à reportagem política.

AMIGO DE VARGAS

Nascido aos 2 de abril de 1899, o jornalista Francisco de Paula Job, ao longo de sua carreira, formou um grande círculo de amigos, que nele sempre souberam admirar a inteireza de caráter e amor à causa pública. Um dos seus grandes amigos foi o presidente Getúlio Vargas, de cuja intimidade privou, sem no entanto nunca pleitear favores pessoais. Era um dos seus títulos.

Alto funcionário do Ministério da Fazenda, nessa qualidade esteve durante dois anos lotado na delegacia do Tesouro Nacional em Nova Iorque. Atualmente exercia a função de oficial de gabinete do ministro da Agricultura.

DESPORTISTA

Antigo desportista, Paula Job foi integrante do quadro do Internacional, de Pôrto Alegre, antes do advento do profissionalismo, e últimamente era membro do Conselho Técnico da Confederação Brasileira de Desportos.

CAUSA-MORTIS

Quarta-feira última, Francisco de Paula Job sofreu um ataque de apendicite aguda, sendo imediatamente recolhido a uma casa de saúde, onde o submeteram a uma operação, no dia seguinte. Seu estado era grave e a intervenção foi realizada em condições muito precárias. Hoje, pela manhã, o seu estado ainda mais se agravou em consequência de uma pneumonia que o acometeu, causando-lhe a morte.

O velho e querido jornalista gaúcho, diretor da Associação Riograndense de Imprensa, era filho de Daniel Job, outro homem de jornal. Também era jornalista o seu filho Paulo Job, que faleceu em companhia do ex-ministro Salgado Filho, em um desastre aéreo, no Rio Grande do Sul. Deixa duas filhas: Nora, casada com o sr. Ivan Vasques, delegado da Polícia Técnica do Distrito Federal; e Conceição, casada com Itagiba Oliveira, funcionário da Câmara dos Deputados.

SEPULTAMENTO

Seu sepultamento será hoje, às 11 horas, da Capela Real Grandeza para o Cemitério de São João Batista.

Usina cobrirá deficit

Assembléia Fluminense

Ao anunciar, ontem, que o sétimo fôrno de Volta Redonda será inaugurado hoje, pelo presidente da República, o deputado Sávio Gama declarou que àquêle melhoramento permitirá que a produção da Usina atinja a 1 milhão de toneladas de aço por ano, possibilitando ao Estado arrecadar mais de 300 milhões de cruzeiros, que reduzirão à metade o atual "deficit" orçamentário.

O sr. Sávio Gama adiantou, ainda, que ,dentro em breve será concluída a terceira expansão da Usina, possibilitando uma produção de 2 milhões de toneladas e uma arrecadação para os cofres estaduais superior a 1 bilhão de cruzeiros. Por último, o orador elogiou o espírito empreendedor do general Macedo Soares e Silva, "a quem Volta Redonda tudo deve".

REGULAMENTAÇAO

Empregados de casas lotéricas de diversos municípios, inclusive de Petrópolis, Caxias, Meriti e Nilópolis, estiveram ontem na Assembléia, a fim de apelar para os deputados no sentido de aprovarem o projeto do deputado Altair Lima, tendo por fim a regulamentação lo jôgo do bicho, inspirado nas declarações do governador Roberto Silveira naquele sentido. Totalizando cêrca de quinhentos homens, foram, à noite, ao Palácio do Ingá, esperando serem recebidos pelo chefe do govêrno, a quem teriam dirigido apêlo idêntico.

Carta do Sul

PÔRTO ALEGRE, 17 — (Sucursal do DC, pelo telefone) — Foram realizadas ontem, com a presença de secretários dos governos estadual e municipal, as eleições para a escolha da nova mesa da Câmara de Vereadores desta cidade. Após a anulação do primeiro escrutínio, provocada pelo desaparecimento das cédulas de um dos candidatos, o sr. Aldo Sirangelo, que presidia os trabalhos, suspendeu por três minutos a sessão, a fim de serem colocadas novas cédulas na cabina. Com a nova votação, verificou-se a vitória do representante trabalhista, sr. Efraim Pinheiro Cabral, que obteve 13 votos contra sete de seu antagonista, sr. Adel Carvalho, da UDN. Foram ainda eleitos os srs. Derli Chaves, vice-presidente; Gabriel Quintanilha, 2.° vice; Pessoa Brum, 1.° secretário; e Aluísio Filho, 2.° secretário.

◆

O sr. Wilson Vargas, secretário de Energia e Comunicações do Estado, foi convidado a tomar parte na reunião que a Comissão Parlamentar de Inquérito realizará, hoje, às 10 horas, numa das salas da Assembléia Legislativa Estadual, com o fim de estudar o problema da encampação dos Serviços de Luz e Fôrça dos municípios de Pôrto Alegre e Canoas.

◆

Chegou ontem a esta capital, para uma visita oficial de uma semana, o sr. Jan Stenstrom, embaixador da Suécia no Brasil. O sr. Stenstrom, que ontem mesmo visitou o governador Leonel Brizola, a Assembléia Estadual, a Prefeitura Municipal e o Comando do 3.° Exército, visitará ainda algumas cidades do interior, devendo regressar ao Rio no fim da semana.

◆

O governador do Estado, sr. Leonel Brizola, foi convidado pelo prefeito desta cidade, sr. Sucupira Viana, a participar do ato que assinalará o reinício dos trabalhos de colocação da rêde aérea para os troleibus, que estarão dentro em breve circulando em Pôrto Alegre. Segundo divulgou a imprensa local, já foi concluído o trabalho preparatório de instalação de duas rêdes para as linhas Duque e Gasômetro. Com a chegada do material necessário à instalação dos fios, serão colocados os 75 quilômetros de rêde aérea, concluindo-se assim a primeira etapa do plano geral elaborado para o funcionamento dos troleibus.

◆

Furtados em Curitiba, foram apreendidos pela polícia de Caxias do Sul pneus e câmaras de ar no valor de Cr$ 300 mil, após diligências realizadas pelo delegado Celso Orengo, da delegacia daquela cidade, em atenção a pedido que lhe fôra formulado pelo sr. José de Almeida Pimpão, titular da Delegacia de Falsificações e Defraudações em Geral, de Curitiba. A mercadoria furtada, segundo apurou a polícia local fôra adquirida em Curitiba por Domingos Jovino Martins, o que a vendeu a Antônio Mioranza. Ambos foram prêsos para esclarecimentos.

FREI VISITA MISSÕES DOS AGOSTINIANOS

Encontra-se nesta cidade, procedente de Roma, o padre superior geral dos Agostinianos Recoletos, frei Eugênio Aiape, que veio percorrer as diversas casas que essa Ordem mantém por todos os recantos das Américas do Sul, Centro e Norte.

Frei Eugênio Aiape estêve primeiramente em Recife, visitando em seguida Belém do Pará e a prelazia da Ilha de Marajó, passando-se depois para a capital amazonense e prelazia de Lábera, no Rio Purus, após o que visitou as obras de Brasília.

INSPEÇÃO FINAL À RIO-TERESÓPOLIS

Aspecto da nova rodovia Rio-Teresópolis que será dentro em pouco inaugurada oficialmente pelo presidente Kubitschek e que hoje está sendo percorrida pelo engenheiro Edmundo Régis Bitencourt, diretor-geral do Departamento Nacional de Estradas de Rodagem, em companhia de seus assessores técnicos, diretores de Divisão do DNER, engenheiros Carlos Pires de Sá, diretor de construção, Rozendo de Sousa, diretor de pavimentação, Murilo Brêtas Peixoto, chefe do 7º Distrito Rodoviário Federal, e do deputado federal Mário Tamborindeguy, em viagem de inspeção final para a verificação da estrada e para a marcação da data de sua inauguração, de conformidde com as instruções da presidência da República. A nova rodovia fará a ligação do Rio à Teresópolis com grande economia de distância e de tempo

Diario Carioca
Fundado em 17 de julho de 1928
RIO DE JANEIRO, 18 DE MARÇO DE 1959

Nossa opinião

Para um desfêcho funesto

POSITIVAMENTE, os nossos amigos portuguêses perderam a cabeça nesse episódio Delgado. Basta ler o noticiário dos jornais lisboetas, transmitido pelas agências internacionais, para se ter uma idéia de como estão fazendo falta neste momento às autoridades de Lisboa o equilíbrio e o bom-senso.

O leitor brasileiro nem sempre tem em mente que os jornais lusitanos, como acontece nos regimes fortes, são sistemática e rìgidamente dirigidos pelo govêrno. A opinião que exprimem não representa assim pontos-de-vista de setôres partidários, de grupos políticos ou de qualquer personalidade eminente em condições de interpretar os sentimentos populares e os interêsses da nação. Representam o ponto-de-vista governamental, estritamente oficial, e o que êles dizem pode e deve ser tomado como o pensamento das autoridades portuguesas.

Tendo em conta esta realidade, é absolutamente incompreensível que os editoriais da imprensa de Lisboa peçam ou sugiram medidas hostis ao ilustre embaixador brasileiro junto ao govêrno de Salazar. O sr. Álvaro Lins está agindo autorizadamente, em consonância com as tradições diplomáticas do país e dentro das instruções da chancelaria, que ainda ontem, pela voz do chanceler, ratificou a conduta serena e exemplar do nosso embaixador.

Se o govêrno de Portugal, por intermédio da imprensa controlada, ameaça tomar represálias contra o embaixador Alvaro Lins, está dando sintomas de inexplicável desorientação. Dizer que se está transformando a sede da nossa representação diplomática em centro de conspiração, para, na base dessa inverdade, sugerir venha a ser o embaixador declarado "persona non grata", é enveredar por um caminho difícil. Essa idéia não faz jús à inteligência e à reconhecida sensatez do primeiro-ministro Salazar. O sr. Alvaro Lins representa o Brasil e o representa bem. Qualquer medida contra êle será uma medida contra o próprio Brasil. Dando asilo ao general Delgado êle o fêz dentro das mais legítimas tradições da nossa diplomacia e êste ato específico, como tôda sua conduta anterior, foi expressamente ratificado pelo Itamarati.

A diplomacia portuguêsa sempre contou com a colaboração de altos valôres intelectuais e morais. Chegou a hora dessa gente intervir, aconselhando prudência ao irritado policialismo das autoridades dominantes.

Estamos vendo, pelo tom assumido pela imprensa (dirigida) do sr. Salazar, que se caminha em Lisboa para êsse desfêcho funesto do incidente Delgado: o embaixador brasileiro considerado "persona non grata" pelo govêrno português. Diante disso, só nos restaria seguir as praxes de reciprocidade, fazendo o mesmo ao simpático sr. Manuel Farrajota Rocheta, brilhante e amável figura de diplomata que Lisboa nos enviou.

O problema sucessório

O SR. João Goulart colocou o problema da sucessão presidencial nos seus devidos têrmos.

O candidato deve ter base popular e representar um corpo de doutrina e um programa administrativo capazes de corresponder às espirações da coletividade. Passou a época do personalismo, dos grupos financeiros, das facções que governavem ao sabor dos seus apetites.

Hoje não basta prometer.

O povo está suficientemente esclarecido e exige condições adequadas para o exercício do poder. Não mais se acredita em conversa fiada. Os salvadores sairam da moda, com suas improvisações. O político tem o dever da verdade.

Há que falar claro e firme. E todo o sistema de fôrças partidárias se encontra na obrigação de servir ao povo, resolvendo os problemas nacionais relacionados com o desenvolvimento e o bem-estar social.

Os preços serão contidos

O presidente da República anunciou nova política de preços e abastecimentos.

Os órgãos federais que se vinham ocupando do assunto não corresponderam à expectativa do govêrno e da coletividade. Falharam retumbantemente. Os dirigentes do Conselho Nacional do Abastecimento e do SAP foram exonerados e a Cofap tem seus dias contados, pois a lei que a regula teve sua vigência prorrogada apenas até julho próximo. Outro organismo substituirá o mecanismo disciplinador da matéria, esperando-se que realmente venha a conter a alta do custo da vida. E' essa a decisão do chefe do Estado, que agora assumiu pessoalmente o comando de batalha contra a carestia.

O sr. Juscelino Kubitschek declarou no seu discurso que os preços não subirão mais. E a nação sabe que o presidente honra os seus compromissos, não falta à palavra empenhada. Vamos colaborar com o govêrno e vencer os desajustamentos econômicos e sociais.

Trabalhar e produzir

DOIS atos baixados pelo presidente da República no setor dos abastecimentos mostram que o govêrno está decidido a enfrentar e resolver os problemas do custo da vida.

As exonerações dos dirigentes do CNA e do SAPS vieram provar que o sr. Juscelino Kubitschek exige dos seus auxiliares mais objetividade na execução de suas tarefas. Em vez de papelório, ação construtiva.

O tempo dos planejamentos ficou para trás. Agora é trabalhar, abastecer, fiscalizar, servir ao povo de modo prático, na forma dos desejos e recomendações do chefe do Estado. Há que suprir os centros urbanos de gêneros e utilidades, impedindo as fraudes e especulações. Quem não quiser ou puder agir assim, com verdadeira emoção pela causa pública, deve retirar-se do cargo.

O govêrno não mais transigirá com a displicência.

As enchentes

O diretor do Departamento de Obras da Municipalidade, em entrevista concedida a um dos jornais da cidade, declarou que, sem verbas suficientes, não é possível acabar com as enchentes na cidade, tal o vulto de obras a realizar. E cita, a seguir, algumas dessas obras, tôdas de caráter técnico que não ousamos contestar ou analisar. Serão necessários, pelo menos, três bilhões de cruzeiros para livrar a capital do Brasil da vergonha das inundações.

Há, entretanto, um detalhe que merece reparo. Um detalhe talvez insignificante em face do vulto das obras, mas que merece uma observação já que o diretor de Obras nêle tocou... Trata-se das galerias de águas pluviais que estão entupidas. Não discutimos o que ressalta aquêle Diretor: as galerias são insuficientes. Acontece, porém, que, conforme reportagem já publicada por êste jornal, acompanhada de documentação fotográfica, o maior fator do entupimento das galerias é a lei de menor esfôrço dos "garis" da Prefeitura. Êsses servidores varrem as ruas e em vez de levar o lixo para as carrocinhas paradas a distância, empurram os detritos — papéis, carteiras vazias de cigarros, cascas de laranja etc. — pelos ralos existentes junto ao meio-fio. Resultado: quando vêm as chuvas é aquela beleza... As águas não penetram nas galerias e se espalham pelas ruas.

Certamente, o prefeito, o diretor de Obras e outras autoridades municipais não podem levar o dia inteiro a fiscalizar os "garis". Mas o diretor da Limpeza Pública tem o dever de fazê-lo. Direta ou indiretamente. Pelo menos ouvindo o que a imprensa diz...

GOVÊRNO FLUMINENSE

MAURÍCIO DE MEDEIROS
(da Academia Brasileira de Letras)

NÃO tive o menor entusiasmo pela candidatura do sr. Roberto Silveira ao govêrno do Estado do Rio. Pareceu-me jovem demais, com uma ambição desmedida e usando para satisfação dela de processos demagógicos perigosos em um homem de govêrno. Se eu fôsse eleitor no Estado do Rio e estivesse no Brasil à época da eleição, teria dado meu voto ao seu oponente...

Não confiei nas suas promessas de candidato nem em suas primeiras declarações como governador. Mas, depois de mês e meio de seu govêrno, devo confessar que meu julgamento se está modificando, não pelo que êle diz, mas pelo que está fazendo e de que deu contas em sua Mensagem à Assembléia Legislativa Fluminense.

Realmente o homem está agindo com uma firmeza e com uma honestidade de propósitos de que eu não o julgava capaz. Se continuar por êsse caminho, seu nome se imporá à admiração dos fluminense, tão cansados de uma policitagem que invade as próprias esferas governamentais.

Creio que sua atenção deveria voltar-se para o que se pasa na órbita das administrações municipais. Certo faltam-lhe meios de intervir nesses assuntos, dada a autonomia de que gozam os municípios. Mas não lhe será impossível atuar politicamente e usar da arma da dependência financeira em que vivem os municípios com relação ao Estado, para coibir abusos e práticas condenáveis, que deixam os municípios entregues à ganância de meia dúzia de latifundiários, como está acontecendo em Cabo Frio, que era outrora uma cidade balneária, tranquila e pitoresca e está sendo transformado em um centro urbano, com arranha-céus, com loteamentos em zona da praia que não pode pertencer a ninguém e que, uma vez, cobertos de construção, acabarão com a maior beleza local que é a sua linda praia!

Até antigos pantanais, que o Sol dessecou, entre Cabo Frio e o Arraial do Cabo estão sendo divididos em lotes, com a agravante de seu proprietário, o milionário senador Miguel Couto Filho, ex-ministro da Saúde, estar nêles plantando gravatá, que Mário Pinotti teve tanto trabalho de extirpar das zonas malarígenas por serem verdadeiras incubadoras de mosquitos... Lá está Cabo Frio invadido por uma onda de mosquitos, perturbando, por ora, o sono dos veranistas, mas dentro em breve transmitindo a malária. tão cêdo por lá apareça o primeiro caso...

Permitirá a autonomia municipal semelhante atestado aos postulados da Saúde Pública?...

ALEMÃO BEBE MAIS CAFÉ

É o café a bebida mais popular atualmente na Alemanha Ocidental, tendo as importações do grão alcançado no ano passado quase 154 milhões e meio de toneladas, segundo informa, através da "United Press International", a Associação dos Comerciantes de Café de Hamburgo.

Nestas condições o Pôrto dessa cidade pode ser considerado como o principal mercado cafeeiro do Continente europeu, já que por êle passou a maioria das importações alemãs de café.

PREÇOS BAIXARAM

A referida Associação anunciou ontem que as importações de café da Alemanha Ocidental, em 1958, foram maiores que as de qualquer ano, desde a segunda guerra mundial, e que a perspectiva para o corrente é ainda melhor, pois, agora, se consome café, pràticamente, em todos os lares e restaurantes.

Segundo aquela organização, a Alemanha Ocidental, consideràvelmente menor que o Reich de antes da guerra, importou, no ano passado... 154.454 toneladas de café, enquanto, em 1936, teve um consumo total de 155.410 toneladas.

Cêrca de 80 por cento das importações do café da Alemanha Ocidental entram pelo pôrto de Hamburgo, o que dá a esta cidade a categoria de principal mercado cafeeiro do continente europeu.

Os países latino-americanos, tradicionalmente os maiores exportadores de café para a Europa continental, forneceram 81,65 por cento das importações alemãs de 1958, segundo as estatísticas da Associação. Esta expressou a crença de que o café tenha ganho ainda mais em popularidade à medida que os preços baixavam, lenta mas constantemente, nos últimos doze meses.

Sob a influência da tendência do mercado mundial, os preços reduziram-se, na Alemanha, em três ocasiões diferentes — primeiro em abril, depois em setembro e, novamente, em fevereiro dêste ano — e a baixa total atingiu 2,4 marcos por quilo.

Ao mesmo tempo, a Associação crê que o consumo seria ainda maior se não houvesse um impôsto do govêrno que ascende a 6 marcos (equivalentes a 1,50 dólar) por quilo de café.

O Que Se Diz:

... QUE o sr. Elói Dutra aparteou na Câmara o sr. Carlos Lacerda quando êste elogiava o sr. Jânio Quadros, perguntando se êste não era o mesmo que há um ano atrás o sr. Lacerda chamara "sujo e sinistro" na "Tribuna da Imprensa"...

•

... QUE, como o sr. Lacerda se exaltasse, sem responder, o deputado petebista renovou a interpelação chamando-o de "frouxo", armando-se o sarilho que impediu prosseguisse o diálogo e que se registrasse a troca de desaforos...

•

... QUE o presidente da Câmara, sr. Ranieri Mazzilli, vai receber nos próximos dias uma carta de um proprietário de apartamento solicitando suas providências para que determinado deputado da UDN de Alagoas pague três meses de aluguel atrasado...

•

... QUE os dirigentes partidarios de Minas estão às voltas com o mais sério problema já enfrentado na história política daquêle Estado: inflação superexcessiva de pretendentes ao Palácio da Liberdade...

Novas emissões na Argentina

BUENOS AIRES, 17 (UPI) — Mais circulante foi lançado sôbre a economia Argentina, na semana passada, mas os empréstimos dos Estados Unidos contribuiram para conter o desequilíbrio entre a moeda em circulação e as reservas de ouro e divisas.

Estatísticas do Banco Central mostram que, na semana terminada domingo último, o circulante de 626 milhões de pesos, chegando a total de 74.403 milhões. Contudo, as reservas aumentaram de 674 milhões de pesos, chegando a 5.988 milhões.

O aumento nas reservas de divisas se deveu ao ingresso de 43.750.000 dólares do Fundo Monetário Internacional, do Banco de Exportação e Importação e de bancos particulares dos Estados Unidos, como parte dos empréstimos feitos à Argentina, num total de .... 329.000.000 de dólares, em dezembro passado.

Pequeno MUNDO

UM COLEGIAL de Kansas City havia apostado dez dólares, afirmando que aos dezessete anos beberia uma garrafa de uísque inteira, em cinco minutos. O rapaz, há dias, ganhou a aposta, na presença de vários camaradas que comemoravam o seu aniversário. Duas horas mais tarde, porém, o estudante foi encontrado morto no automóvel dois pais. Adoecendo em consequência da absorção do álcool, havia sido sufocado por violento soluço. Foram prêsas duas das testemunhas da aposta. — (FP)

UM homem-rã do Ulster, usando equipamento "Astic", mergulhará para explorar uma embarcação da Idade do Bronze, submersa em Portmore Lough, Irlanda do Norte. A embarcação, que mede 12 metros de comprimento, há uns 80 anos atrás foi trazida à superfície, mas voltou a afundar. Agora, arqueólogos locais esperam poder localizar e recuperar a embarcação, cujo valor histórico é inestimável. (BNS).

•

SEGUNDO informações ch... ...canos, ...s, vi... uma imagem da Virgem da Igreja de Santa Cruz do pôrto de Salina Cruz (Estado de X...), transpirar por três vezes consecutivas. Essa imagem havia sido trazida de Barcelona há 20 anos. O fenôn no causou viva emoção na população do pôrto de Salina Cruz.

•

DOIS detentos, possuidores de "profundo senso de arte", conseguiram evadir-se da prisão londrina de Warwood Scr... Realmente, conseguiram desaparecer quando das idas e vindas provocadas, na prisão, pela chegada de uma companhia teatral, que vinha dar um espetáculo para os presos. A peça representada era "A Feiticeira", de Agata Christie. — (FP).

•

A DECANA das polonesas, senhora Jozefa Stankiewicz, festejou o seu 139º aniversário. Nascida no dia 15 de março de 1820, a senhora Stankiewicz reside, há mais de cinquenta anos, na localidade de Miastrow-Stary, região de Varsóvia. Apesar da sua idade, a decana dos poloneses, que recebe uma pensão mensal de 800 "zlotus", está passando bem. — (FP).

Turbina sueca para Furnas

ESTOCOLMO, março — Será entregue ao Brasil, dentro de dois anos, aproximadamente, a primeira turbina «Nohab», destinada à Central Elétrica de Furnas. O pedido, abrangendo 4 turbinas, foi feito à firma «Nydqvist & Holm AB Nohab», que venceu em concorrência pràticamente tôdas as importantes fábricas de turbinas do mundo. As turbinas terão um rendimento máximo de 225.000 HP, sendo as maiores do mundo em potência.

Y.P.F. ainda negocia petróleo com a Rússia

BUENOS AIRES, 17 (UPI) — A Yacimientos Petrolíferos Fiscales — o monopólio petrolífero do govêrno argentino — desmentiu os rumores de que renunciara a uma compra de um milhão de toneladas de petróleo à Rússia.

Uma declaração emitida, ontem, por aquêle monopólio diz que as notícias publicadas nesse sentido são falsas, mas admite que há negociações com os russos para "obter algumas facilidades no pagamento".

A notícias publicadas nesta capital diziam que o contrato fôra cancelado porque os preços dos russos eram, agora, superiores aos do mercado mundial.

Açúcar: Pernambuco não atingirá cota

RECIFE, 17 — (Asapress) — Ao aproximar-se do término a atual safra açucareira, já se tem como certo que Pernambuco não fabricará o mesmo volume que produziu o ano passado.

Sua produção atingirá cêrca de 10 milhões e 500 mil sacos, o que equivale a um deficit de cêrca de 800 mil sacos em confronto com a safra anterior que atingiu 11.300.000.

Nem no ano passado e muito menos êste ano, o Estado conseguiu elevar sua produção à cota oficial, que é de 12 milhões e 700 mil sacos, enquanto São Paulo está sempre quebrando os seus «records» de produção.

S. A. DIARIO CARIOCA

Presidente: Horácio de Carvalho Jr.
Vice-Presidente: Danton Jobim
Diretor-Secretário: Pompeu de Sousa
Diretor-Gerente: Sebastião França dos Anjos
Diretores: Augusto De Gregorio e Zelio Valverde

Sede:
AVENIDA RIO BRANCO 25

Presidencia	43-3014
Diretoria 43-6465 e	43-3930
Administração	23-4643
Chefia da Redação	43-5574
Secretaria	43-5539
Politica	23-4437
Policia	23-5082
Esportes	23-4472
Public 23-3763 e	23-3939
Promoção e Vendas	23-3662
Oficinas	43-5609

São Paulo: Barão de Paranapiacaba 61 4º s 23 Tels 32-5841 35-6286
Belo Horizonte: Av Afonso Pena 774 3º s 308 — Tel 4-8844
Niterói: Av Amaral Peixoto, 84, s 601 Tel 2-7893

ASSINATURAS

Brasil e países da convenção postal
Anual .... Cr$ 300,00
Semestral .... Cr$ 160,00

(Outros países)
Anual .... Cr$ 500,00
Semestral .... Cr$ 300,00

VENDA AVULSA

Preço do exemplar, inclusive aos domingos .... Cr$ 3,00

RECLAMAÇÕES: Qualquer irregularidade no fornecimento de jornais às bancas ou na entrega do DIARIO CARIOCA aos nossos assinantes deverá ser reclamada ao Departamento de Promoção e Vendas por carta ou pelo telefone 23-3662.

Panorama Econômico — NO BRASIL E NO MUNDO

Automóveis: preços agora e no futuro

MUITA gente reclama contra os preços dos automóveis nacionais, alegando, sem maior exame, que são excessivamente altos. Ora, dizem, se o automóvel é produzido aqui mesmo, por que custa tanto? Será exploração? Ou será justamente porque se trata de indústria nacional?

E' compreensível a impaciência de grande parte dos consumidores ante as dificuldades para comprar um carro à vista, que é a norma em vigor por enquanto, embora os preços dos veículos **made in Brasil**, nas condições atuais, sejam muito inferiores aos dos carros importados, os quais, de resto, só existem para uma diminuta minoria de privilegiados. Mas é difícil imaginar um regime de preços relativamente mais baixos para os produtos de uma indústria ainda em implantação e que exige, de início, além de enormes inversões em equipamentos e construções, um sem-número de gastos indiretos.

Por outro lado, a indústria não trabalha, no comêço, a pleno rendimento, seu equipamento é subutilizado, o custo unitário é excessivamente alto. Isso se deve não sòmente a que as instalações completas não estão ainda definitivamente montadas, como a dificuldade na utilização do pessoal qualificado e, sobretudo, em virtude de que os fornecimentos de matérias-primas e peças complementares ainda não estão regularizados, especialmente no que concerne às partes importadas, sujeitas a quotas. Acrescente-se a isso a estrutura dos impostos que, no Brasil (vendas e consignações), incidem em tôdas as etapas e partes da produção, onerando os veículos de modo muito mais acentuado, por exemplo, do que na Argentina.

Como se não bastassem todos êsses fatôres, ainda temos de contar com a inflação, que obriga as emprêsas a se acautelarem contra o crescimento contínuo dos custos das matérias-primas, salários e equipamentos. Há ainda o problema do financiamento futuro das vendas, assunto de que falaremos oportunamente.

Enfim, com tudo isso queremos dizer que não há motivo para espanto ante os preços dos veículos. A longo prazo êles tenderão, digamos, a normalizar-se. Isto é, embora possam vir crescer na crista da onda inflacionária geral, é previsível que se coloquem no justo nível em relação aos demais artigos, terminando-se com essa situação anômala, existente até bem pouco, em que um carro custava o preço de uma casa, só explicável pela escassez de veículos.

Levando em conta a situação real, será útil, entretanto, que as próprias emprêsas tenham o cuidado de evitar quaisquer abusos, desmoralizantes para a indústria, como o que estão praticando certos concessionários de determinada marca, que exigem dos compradores depósitos de Cr$ 20 mil ou de Cr$ 60, conforme o tipo de veículo, para "entrar na fila". Êsse "sistema" possibilita manobrar com alguns milhares de cruzeiros, indevidamente.

Convém lembrar a êsses gananciosos que a escassez de hoje se transformará na vasta oferta de amanhã. Então a palavra estará com o consumidor.

V. M. K.

com a Noruega e 2.000 com a Tchecoslováquia.

Baixa o preço de alguns gêneros

S. PAULO, 17 (Asapress) — Ocorreu ligeira baixa no preço de alguns gêneros alimentícios, nas vendas por atacado. Ontem, no centro do comércio atacadista de gêneros, o arroz e feijão foram oferecidos respectivamente a Cr$ 1.400,00 e Cr$ 7.800,00 por sacas, sofrendo assim uma redução de Cr$ 20,00 por saca.

Alguns comerciantes explicando o fato afirmaram que a baixa do preço fôra provocada pela chegada dos cereais da nova safra. Acentuaram, porém, que, tal baixa poderá ser temporária, voltando os gêneros a subir dentro de pouco tempo.

Interpelados a respeito das medidas que serão adotadas pelo govêrno federal, visando a contenção da alta do custo de vida, os comerciantes mostraram-se reservados, asseverando, porém, que com o estímulo à produção rural, os gêneros alimentícios poderiam ter seus preços reduzidos, ou, na pior das hipóteses estacionados.

Diretoria reeleita no Banco de Crédito Real

Reconhecendo, com inteira justiça, o bom desempenho demonstrado por tôda a diretoria do Banco de Crédito Real de Minas Gerais, na gestão que ora se encerra, os acionistas daquele estabelecimento de crédito decidiram repô-la por mais um período à frente dos destinos Bancos. Em assembléia realizada, ontem, em Juiz de Fora, foram reeleitos também, também, além da Diretoria, os Conselhos de Administração Fiscal.

Dêsse modo, permanecem como presidente, o sr. Joel de Paiva Côrtes; como diretores, os srs. João Tavares Corrêa Beraldo, Álvaro Cardoso de Menezes, Carlos Vaz de Melo Megale, Daniel de Carvalho e José Pereira Texeira; como Conselheiros, os srs. Edgard de Góes Monteiro, João Lima Pádua, José Bolivar Drumond e Brazil Andrade Araújo.

Delegação brasileira segue para Londres

ROMA, 17 (ANSA) — A delegação econômica brasileira parte hoje à noite para Londres. Acompanhará a comitiva o ministro conselheiro da Embaixada do Brasil junto ao Quirinale, sr. Celso Paulo Garcia, que assessorou os trabalhos que culminaram com o acôrdo petrolífero Brasil-Bolívia.

Brasil na Feira Suíça de Importação

BERNA, Suíça, março — A propósito do convite feito ao Brasil para participar da III Feira Suíça de Importação, o Escritório Comercial brasileiro em Berna informa haver estabelecido os necessários contatos com a Confederação Nacional do Comércio e a Confederação Nacional da Indústria, no Rio de Janeiro. A feira suíça será realizada em Zurique, no período de 22 a 31 de maio, abrangendo, êste ano, um setor destinado à exposição de brinquedos de procedência estrangeira. O certame tem o patrocínio da Cooperativa Organizadora de Exposições Especializadas, com sede em Zurique

Dólar cai nos leilões

O ágio para o dólar americano experimentou ontem nova baixa nos leilões de promessa de venda de câmbio, realizados na Bôlsa de Valores do Rio de Janeiro, mas apenas nas divisas oferecidas para a categoria geral de importação.

Assim é que a sobretaxa média para essa categoria apurada nas licitações cifrou-se em Cr$ 264,51, contra Cr$ 277,83 do leilão anterior. Já na categoria geral, houve uma alta, a média dos valores das sobretaxas situando-se em Cr$ 353,00 contra Cr$ 345,69, registrada nos leilões do dia 10 último.

Como de costume, foram licitadas tôdas as divisas oferecidas, o que aconteceu também com 40.023 dólares-convênio

A OPINIÃO DO LEITOR

Nova carta sôbre o imigrante lusitano

DO LEITOR Luís Abreu de Almeida Carvalhal, nesta capital, recebemos a seguinte carta, encerrando, aliás, a troca de idéias que vinha mantendo nesta coluna com outro de nossos leitores:

"Sr. "Batalhador": Sinceramente lhe digo que gostei de ler a sua resposta à crítica que fiz na carta que lhe dirigi em 1.º do corrente: só não gostei que ainda teime em se conservar no anonimato. Diz-se brasileiro. Permita-me que continue a duvidar. Aceito a sua réplica às minhas afirmações, embora conclua que não as destruiu.

Mas há idéias novas na sua réplica. Na primeira procura convencer-me, de que não é contra êste ou contra aquêle clandestino, mas contra todos. Está certo. Eu também não estou em desacôrdo consigo, mas, por um dever cristão, entendo que devemos ajudar todos os nossos irmãos a emergir do terrível infortúnio a que, por vêzes, um cruel destino os pretende votar. Dos que fugiram à justiça, se os conhece, seria interessante apontá-los, não só para auxiliar as autoridades do seu país, como para evitar que um dia alguém que lhe queira mal o possa apontar como acoitador dêsse foragidos. Pois isto poderia fazer parte da grande batalha que diz propor-se realizar em defesa do Brasil. Ainda aqui estou com V. Sa.

Outra idéia nova surge ao apontar a existência de "fictícias associações". Sim, elas são muitas no Brasil, graças às liberdades expressas na Constituição e sòlidamente respeitadas pelos governos. A nossa, porém, aquela a que eu tenho a honra de presidir, devo garantir-lhe que não é fictícia: chama-se "Associação General Humberto Delgado", sediada na Rua Acre, 37, 1.º andar, e, como poderá verificar pelos seus estatutos, quando desejar sair da toca do anonimato, é uma associação de beneficência e cultura, embora do seu programa, como é óbvio, não deixe de fazer parte a luta contra os regimes totalitários, principais fautores da miséria e da incultura dos povos. E' uma associação legalizada e registrada como pessoa jurídica.

Mas estou em desacôrdo com V. Sa. quando não admite a possibilidade do estrangeiro poder enriquecer no Brasil. Não diga tão mal dum país que só não dá riqueza a quem não a procura. E, de resto, não só na abundância do ouro se funda a riqueza. Temos ainda as riquezas que nos dão a sã moral e a grandeza das idéias.

Como explica V. Sa. que milhares de estrangeiros que para aqui vieram há alguns anos sejam donos de dezenas de milhões de cruzeiros, que vão gastar em nababescas passeatas por terras da Europa e das Américas? Não foi no Brasil que os ganharam? Eu sei que V. Sa. pode afirmar que fortunas assim não foram ganhas, mas roubadas. Tal apreciação já não é do me âmbito. Apenas lhe posso dizer que vivo no Brasil há oito anos e que não vim buscar o seu ouro. Vim apenas respirar a vossa liberdade.

Os portuguêses, sr. "Batalhador", são uma raça inteligente e trabalhadora e têm os defeitos e as virtudes comuns aos povos a que pertencemos. Descobriram o Brasil ou, se quiser, tomaram posse oficial da terra brasileira. Levaram o seu ouro e as suas pedras preciosas enquanto a terra lhes pertencia. Não lhes leve a mal por isso — colhiam os frutos das suas propriedades. Mais tarde ajudaram a construir e batalharam pela vossa independência, e em tôda a parte da imensa vastidão do vosso território os encontramos ombreando com os brasileiros na luta por um melhor bem-estar e, se possível, pela fortuna. E se hoje alguns destoam no aspecto político não lhes leve a mal, pois não o fazem de má-fé, mas só por ignorância.

E deixo para o fim a última das coisas novas da sua referida carta: "o incidente em Lisboa com o sr. dr. Wilson Aguiar". Aqui, se é que V. Sa. já me compreendeu, não me quero alargar em mais considerações do que aquelas que correspondam aos meus atos e à minha conduta de sempre. Mas devo acrescentar que foi por discordar dos impróprios e desumanos métodos de Salazar que procurei as hospitaleiras paragens brasileiras, onde me encontro alegre e feliz na companhia da minha espôsa e dos meus filhos pequeninos. Apenas me sinto envergonhado, como português, pelo que fizeram ao dr. Wilson Aguiar, perseguindo um brasileiro em terras portuguêsas, em perfeito contraste com a proteção, o amparo e mesmo o carinho que as autoridades brasileiras e o povo do Brasil aqui têm manifestado por tudo quanto é português. Mas, sr. "Batalhador", quem perseguiu o dr. Aguiar não foi o povo português foi a polícia de Salazar, a mando do tirano. E como um crime não justifica outro, mostre a sua grandeza de alma e não queira mal ao clandestino. E' nesta diferença de tratamentos que cabemos residir o grandioso abismo que separa a sã democracia brasileira da tirânica ditadura de Salazar.

Apareça quando quiser e venha falar comigo. Conhecendo o nosso programa, talvez queira ser sócio da nossa associação. Para já, mesmo nas sombras do desconhecido, envio-lhe o meu fraternal abraço".

MERCADOS e COTAÇÕES

CÂMBIO LIVRE

O mercado de câmbio livre ontem, em condições calmas.

BANCOS PARTICULARES

	Comp.	Vend.
Abertura:		
Dólar	137,00	141,00
Libra	384,00	390,00
Marco	32,70	33,70
Escudo	—	4,93
Lira	0,220	0,227
Franco suiço	31,70	32,60
Franco francês	0,278	0,287
Fechamento:		
Dólar	137,00	141,00
Libra	384,00	396,00

Câmbio

O Mercado de Câmbio Oficial funcionou ontem estável. O Banco do Brasil, para cobranças vencidas em geral para remessas e cotas autorizadas declarou vender libras à vista para entrega pronta Cr$ 52,9760 e dólares a 18,92.

Aquêle Banco comprava letras de exportação a Cr$ 51,4080 sôbre Londres e 18,36 sôbre Nova Iorque.

O Banco do Brasil afixou as seguintes taxas para saques:

A	Venda	Compra
Libra	52,9760	51,4080
Dólar	18,92	18,36
Marco	4,5045	4,3712
Pêso uruguaio	2,2038	2,1275
Escudo	0,6842	0,6328
Florim	4,4907	4,8430
Coroa dinam	2,7339	2,6530
Franco francês	0,0386	0,0369
Itália Lira	0,0304	0,0295
Franco belga	0,3766	0,3655
Coroa tcheca	2,6278	2,5500
Schilling	0,7272	0,7057
Franco suiço	4,4081	4,2430
Coroa sueca	3,6408	3,5331

OURO FINO

O Banco do Brasil comprou ontem , grama do ouro fino na base de 1 000 por 1 000 em barra ou em moeda ao preço de Cr$ 20 8176

Câmara Sindical

Médias cambiais fixadas em 13

MERCADO OFICIAL

Países	
América do Norte, Dólar	18,92
Alemanha, Marco	4,5021
França, Franco	0,0380
Inglaterra, Libra	52,9760
Suécia, Coroa	3,6414
LIVRE	
América do Norte, Dólar	140,61
Alemanha, Marco	33,64
Argentina, Pêso	2,25
Austria Schilling	5,45
Bélgica, Franco Belga	2,87
Canadá Dólar	145,40
Dinamarca Coroa	19,48
França, Franco	0,2890
Holanda Florim	37,10
Inglaterra Libra	395,17
Itália Lira	0,2276
Portugal Escudo	4,98
Suécia Coroa	25,16
Suiça Franco	32,77
Uruguai, Pêso	16,15
MOEDAS	
América do Norte, Dólar	142,05
Alemanha Marco	33,15
Argentina, Pêso	2,13
França, Franco	0,29
Inglaterra, Libra	397,50
Itália Lira	0,2348
Portugal, Escudo	4,06
Uruguai, Pêso	16,20

Bôlsa de Valores

A Bôlsa de Valores funcionou ontem em condições ativas e acusou negócios bem desenvolvidos nos papéis mais em evidência. Regularam estáveis as apólices da União nominativas e ao portador, com as Obrigações de Guerra sem alteração de interêsse. As estaduais de São Paulo e de Minas Gerais ficaram ainda firmes, registrando-se alta nos preços as de sorteio. As municipais Lei 820, planos A eB, permaneceram fracas e irregulares. As ações de companhias funcionaram em boa posição, com os demais papéis sem alteração, como se vê em seguida:

VENDAS REALIZADAS ONTEM

	Cr$
União	
37 Unif.	580,00
3 D. Emis. Nom.	590,00
128 Idem port.	770,00
9 Idem	780,00
92 Idem Emp. Ant.	750,00
325 Reajust.	765,00
Obrig.	
28 Guerra Cr$ 100	73,00
8 Idem Cr$ 200	146,00
33 Idem Cr$ 1000	770,00
140 Idem Cr$ 5000	3.900,00
Estaduais: Apls.	
100 Minas, Rec. 1a. Série	900,00
57 Idem 3a. Série	900,00
239 Minas 1934 pt. 1a. Série	91,00
239 Idem 2a. Série	90,00
215 Idem	91,00
173 Idem 3a. Série	91,00
35 S. Paulo	200,00
50 Idem Unificadas C|Juros	617,00
90 S. Paulo Uniformizadas	805,00
15 Idem	810,00
Municipais do D.F.:	
100 Lei 800	505,00
100 Lei 820 P|A	601,00
328 Idem	603,00
70 Idem	605,00
210 Idem em Caut.	600,00
44 Lei 820 P|B	570,00
29 Idem	575,00
Cias Ações:	
2 1|3 Tec. Aliança Industrial	200,00
120 Corcovado	220,00
20 Fiação e Tec. Bezerra de Mello	1.500,00
120 Petropolitana Nom.	125,00
512 Progresso Inddustrial Brasil Nom.	215,00
19 Idem port.	215,00
1000 Brahma Ord.	480,00
702 Idem	483,00
249 Idem	485,00
1533 Idem Pref.	483,00
356 Idem	485,00
10 Cig. Souza Cruz Nom.	1.700,00
70 Idem port.	1.700,00
350 Luminar S.A. Com. e Representações C|50%	1.000,00
698 Idem	231,00
214 B Mineira pt.	1.880,00
130 Idem	1.885,00
6 Idem	1.890,00
270 Mannesmann Pref.	1.000,00
56 Ultragaz Pref.	150,00
Debêntures:	
1 Petrobrás 7% Cr$ 800	436,00
72 Idem Cr$ 1000	545,00
L. Hipotecárias:	
6 Bco. Prefeitura do D. Federal 7%	670,00

Café

O mercado de café disponível funcionou ontem, em condições estáveis e com os preços inalterados. O tipo 7, foi cotado ao preço anterior de Cr$ 297,50 por 10 quilos e durante os trabalhos não houve vendas. Fechou inalterado. O movimento verificado foi o seguinte: Entradas 10.042 sacas pela estrada de rodagem. Embarques .. 41.201 sacas, sendo 14.660 para a Europa; 12.075 para a América do Norte; 40 para a América Central e 13.506 para cabotagem. Existência 849.179. Café despachado para embarques 29.018. Consumo local 10.118 sacas.

COTAÇÕES POR 10 QUILOS

Tipo 2	347,50
Tipo 3	337,50
Tipo 4	327,50
Tipo 5	317,50
Tipo 6	307,50
Tipo 7	297,50
Tipo 8	287,50

(Incluído o preço da sacaria)

ESTADO DE MINAS

Café comum ... Cr$	29,75
Idem fino ... Cr$	42,00

ESTADO DO RIO

Café comum ... Cr$	30,00

CAFÉ A TÊRMO

Não funcionou ontem.

Açúcar

Êsse mercado regulou ontem, firme e com os preços inalterados. Entradas 2.000 sacas, sendo 1.000 do Estado do Rio e 1.000 de Sergipe. Saídas 5.000. Existência 55.540 sacas.

COTAÇÕES POR 60 QUILOS

Branco cristal	650,00 a 660,00
Mascavinho	450,00 a 460,00

Algodão

O mercado de algodão em rama regulou ontem, calmo e com os preços inalterados. Entradas não houve. Saídas 467. Existência ... 11.290 fardos.

Cotações "Rio Têrmo"

Mercadorias em trapiche no Rio de Janeiro preço por dez quilos *Fornecida pelo corretor Madeira de Freitas*

(CONDIÇÕES DO MERCADO)

ENTREGA PROXIMA	Cruzeiros
Fibra longa	
Seridó tipo 3-4	1.300,00
Fibra média	
Sertões tipo 3-4	1.150,00
Ceará tipo 3-4	1.100,00
Fibra curta	
Matas tipo 3-4	700,00
Paulista tipo 5	665,00
ENTREGA FUTURA	
Fibra longa	
Seridó tipo 3-4	N|C
Fibra média	
Sertões tipo 3-4	N|C
Ceará tipo 3-4	N|C
Fibra curta	
Matas tipo 3-4	N|C
Paulista tipo 5	700,00

SINDICATO DOS TRABALHADORES EM EMPRÊSAS FERROVIÁRIAS DO RIO DE JANEIRO

Reconhecido pelo Ministério do Trabalho, Indústria e Comércio de acôrdo com o regime instituído pelo Decreto-Lei n.º 1.402, de 5 de julho de 1939

FUNDADO EM 23 DE FEVEREIRO DE 1929

Sede própria: Rua Sampaio Ferraz, 52 - Estácio - 28-2768

RIO DE JANEIRO

EDITAL

ASSEMBLÉIA GERAL EXTRAORDINARIA

Pelo presente edital ficam convocados todos os associados em gôzo de seus direitos sindicais, para se reunirem em Assembléia Geral Extraordinária, no próximo dia 19 (dezenove) de março corrente, quinta-feira, às 18 horas em primeira convocação e, no caso de não haver número legal, em segunda convocação, às 19 horas, com qualquer número de associados, na sede social, na Rua Sampaio Ferraz, 52, Estácio, para deliberarem sôbre a seguinte

ORDEM DO DIA

a) Leitura, discussão e votação da Ata da Assembléia anterior;

b) Discussão e deliberação sôbre a aplicação do salário-mínimo de nível maior em tôda a extensão da E. F. Leopoldina;

c) Discussão e deliberação sôbre a interprtação dada pela Rêde Ferroviária Federal S. A. à aplicação do abono de 30%.

Rio de Janeiro, 16 de março de 1959

ALVARO DAVID — Presidente

ESTRUTURAS DO 'EDIFÍCIO AVENIDA' FORAM INICIADAS

Com a quebra de uma garrafa de champanha, o general José Edmundo de Macedo Soares, presidente da Companhia Siderúrgica Nacional, acompanhado de dona Regina Feigl, proprietária e incorporadora do "Edifício Avenida", a ser erguido na antiga "Galeria Cruzeiro", inaugurou a colocação das estruturas metálicas da construção.

A inauguração, que teve caráter festivo, compareceram os srs. Paulo Monteiro Mendes (diretor-secretário da Companhia Siderúrgica), engenheiros Heitor Correia (chefe da fábrica de estruturas metálicas), Júlio Capua (responsável pelas obras), Flávio Parkson, coronel Arnaldo Santiago e pessoas interessadas no andamento dos trabalhos.

GLÓRIA DA ENGENHARIA

Falando à reportagem do DIARIO CARIOCA, o general Macedo Soares declarou que o "Edifício Avenida" representa o resultado do esfôrço e tenacidade de dona Regina Feigl e constitui uma glória para a engenharia brasileira, na qual colaboraram o arquiteto Henrique Midling, o calculista Paulo Fragoso, o construtor Júlio Capua e a indústria siderúrgica do Brasil.

O general Macedo Soares referiu-se, a seguir, à contribuição da usina de Volta Redonda para o progresso da construção civil brasileira, com a fabricação de vigas, cuja montagem se inicia: "E' um novo marco, que vai caracterizar a construção civil no Brasil e encontrar também a nossa evolução, no sentido da economia em geral: economia das fundações, pela leveza das estruturas; economia no espaço, pela resistência do aço; e economia de tempo, pela rapidez da montagem".

MAXIMO CONFÔRTO

O 'Edifício Avenida" será dotado de tôdas as comodidades, graças às moderníssimas instalações que possuirá: 18 elevadores eletrônicos, 12 escadas rolantes, ar refrigerado e água gelada em tôdas as dependências, fachadas revestidas de alumínio "alonizado", vidros "Ray-Ban" e energia própria, com capacidade para abastecer uma cidade de 15 mil habitantes.

O edifício ocupará uma área construída de mais de 70 mil metros quadrados, compreendida no quarteirão formado pela Avenida Rio Branco, Largo da Carioca, Rua São José e Rua Bittencourt Silva. Terá 34 andares e dois subsolos. O sistema de ar condicionado consumirá diàriamente cêrca de 215 mil litros de água.

VERDADEIRA CIDADE

O "Edifício Avenida" disporá de todos os requisitos indispensáveis à vida de uma verdadeira cidade, inclusive agência postal-telegráfica e serviço de pronto socorro para os 15 mil moradores que poderá abrigar. No quarto pavimento serão instalados dois grandes restaurantes, além de um bar e um vasto jardim. No 34º andar será montado também um restaurante.

A agência dos Correios e Telégrafos será dotada de um sistema de comunicação com a agência central, que permitirá a qualquer pessoa, sem sair do andar em que mora, colocar correspondência no correio. Bastará que jogue a carta no tubo de correspondência, que contará com aberturas em todos os pavimentos para que o agente postal do prédio a receba em sua mesa de trabalho.

ABASTECIMENTO

As instalações hidráulicas do edifício possibilitarão um contínuo abastecmento de água em tôdas as suas dependências. Para isso será construído um reservatório com a capacidade de um milhão de litros. Um sistema composto de 16 bombas assegurará a igualdade de pressão da água em todos os pavimentos.

PROTEÇÃO CONTRA FÔGO

Tôdas as dependências do "Edifício Avenida" disporão de um sistema automático contra incêndio, empregado nos grandes arranha-céus dos Estados Unidos. Consta de bicos de duchas instaladas no teto, que funcionam automàticamente, no caso de se verificar determinado aumento de temperatura nas suas dependências.

ESTRUTURA

As obras do "Edifício Avenida", a cargo da firma Capua & Capua, foram iniciadas há poucas semanas, embora os trabalhos das fundações tenham começado há um ano, pois só agora foram concluídos, dada a natureza do terreno em que foram lançados os alicerces. Tais fundações foram feitas segundo o sistema de tubulões, a 20 metros de profundidade. A infra-estrutura de concreto armado proporcionará maior solidez e resistência à construção.

A estrutura será mista, isto é, constituída de ferro revestido de cimento armado. Essas vigas são fornecidas pela Fábrica de Estrutura Metálica da Companhia Siderúrgica Nacional. Até o momento foram colocadas 350 toneladas de perfis de ferro e dentro de dez meses deverá estar erigido todo o esqueleto metálico do edifício.

VERDADEIRA CIDADE

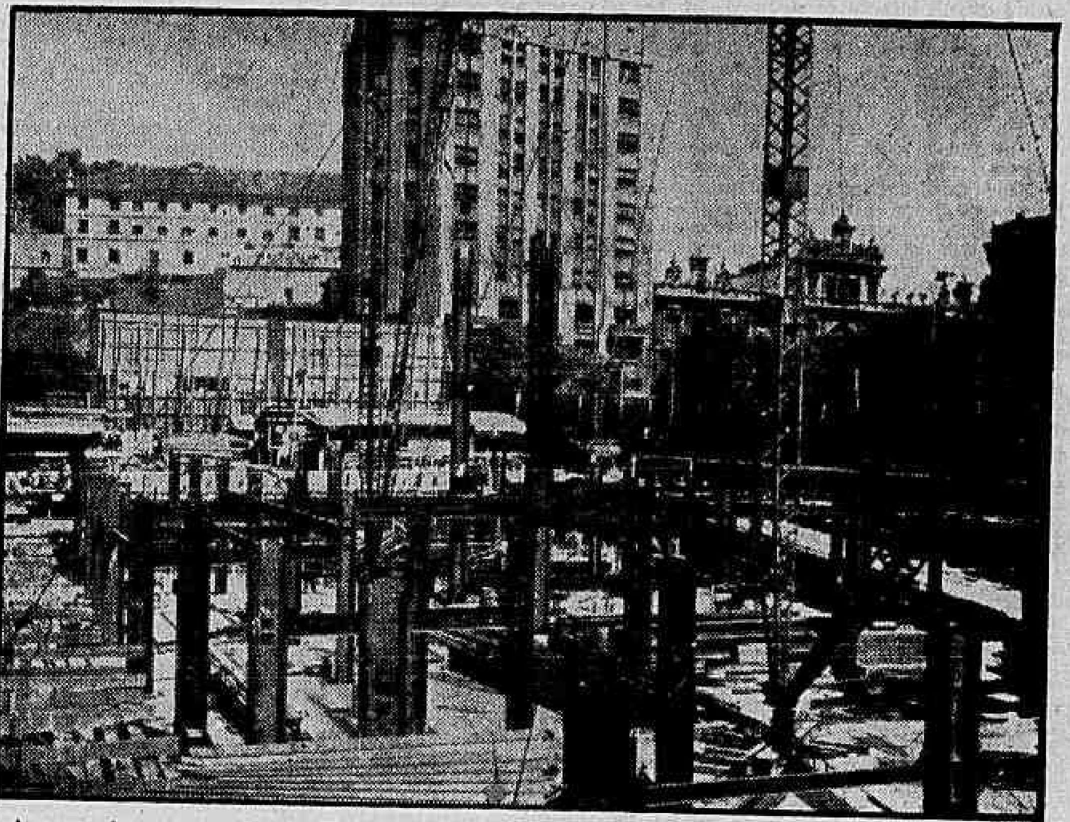

Aspecto das estruturas metálicas já colocadas para a construção da verdadeira cidade a ser erguida no centro do Rio

BRINDE DE CHAMPANHA

Dona Regina Feigl faz um brinde aos convidados para a inauguração da nova fase da construção do arranha-céu de 34 andares

BATISMO DA 1.ª VIGA

O general Macedo Soares e dona Regina Feigl, quando procediam ao batismo da primeira viga metálica do gigantesco edifício a ser erguido na antiga "Galeria Cruzeiro"

ABI DIRIGE-SE AO MIN. DA FAZENDA

Dirigindo-se aos jornalistas credenciados no Ministério da Fazenda, em resposta ao pedido de intervenção da Associação Brasileira de Imprensa para fazer cessar as restrições ao trabalho profissional, o sr. Herbert Moses, presidente dessa entidade, informou, por carta, que a ABI tomou conhecimento dos fatos.

Ao mesmo tempo, esclarece o presidente que, "tomando em consideração os têrmos da missiva, cumpre esclarecer que a ABI está envidando esforços a fim de que seja restabelecido o livre acesso dos jornalistas, hábito que constitui já uma tradição mantida pelos titulares da Secretaria de Estado dos Negócios da Fazenda".

INSTALAÇÃO DE ARMAZÉNS NAS FERROVIAS

Visando assegurar melhores condições de abastecimento às zonas consumidoras, a Rêde Ferroviária Federal adquiriu e distribuiu entre a Santos a Jundiaí e a Rêde de Viação Paraná-Santa Catarina, cêrca de 90 mil metros quadrados de armazéns para estocagem de gêneros.

A localização dêsses armazéns decorreu de um inquérito sôbre transportes de cereais e produtos alimentícios levado a efeito pela Diretoria Comercial da RFF, cujos resultados permitiram a organização do calendário agrícola e fixação dos principais centros produtores nas regiões servidas pelas ferrovias federais.

Através da aquisição dêsses armazéns, a RFF, além de eliminar os riscos de perda de gêneros, corrigirá os desequilíbrios dos transportes ferroviários nos períodos de safras e entresafras, quando sofrem redução o índices de aproveitamento do seu material de tração e rodante.

ROBERTO HOJE EM TERESÓPOLIS

O governador Roberto da Silveira, acompanhado de grande comitiva, é esperado hoje em Teresópolis, às 10 horas, a fim de inaugurar os transformadores da Usina Miguel Couto. O governador será recebido por uma caravana de trabalhadores e bem assim numerosos motoristas de praça.

Outras visitas estão programadas pelo sr. Roberto da Silveira, que será homenageado pela Diretoria do Country Clube com um almôço.

De Teresópolis, voltará ao Palácio do Ingá, em Niterói.

Novo processo para preparar a carnaúba

— No Seminário Sôbre o Nordeste, a ser promovido pela Confederação Nacional das Indústrias em Garanhuns, Pernambuco, pretendo oferecer aos que exploram a cêra de carnaúba um processo que venho adotando, destinado a revitalizar a indústria, pois permitirá a obtenção de um produto de qualidade superior.

A informação acima foi prestada ontem pelo sr. José Moraes, presidente da Federação das Indústrias do Piauí. Acrescentou que o principal mérito do seu sistema consiste na eliminação da perda de pó, que se eleva a aproximadamente 40 por cento e contribui para dar uma côr escura ao produto, quando são usados os processos rotineiros.

CRÉDITO PROMOCIONAL

Industrial nordestino, afirmou o sr. Morais que a principal dificuldade para desenvolvimento fabril da vasta região brasileira está na falta de crédito promocional. No Seminário, todavia, a questão vai ser debatida.

REIVINDICAÇÕES

— Quanto aos problemas do Piauí que vão exigir cuidados especiais na OPENO se encontram a desobstrução do rio Parnaíba e todos os aspectos de infraestrutura: energia, transportes, portos, frota fluvial, etc. são de grande importância para o desenvolvimento do nosso Estado — afirmou o sr. Morais.

BABAÇU

Disse, adiante, que são necessários novos processos tecnológicos para que se passe a uma fase mais adiantada na industrialização do babaçu, de que, atualmente, só são aproveitados nove por cento, inclusive com o óleo da amêndoa. O aproveitamento integral será possibilitado pelo processo Vivacqua, hoje chamado franco-brasileiro, transformando o coquilho em coque ou carvão, fenóis, gases combustíveis, alcatrão e produtos ascéticos.

COMPLEMENTO

Considerando o Seminário Garanhuns como o complemento das medidas governamentais em relação ao Nordeste, informou o presidente da FI do Piauí que naquele conclave interessam ao Estado os debates sôbre o babaçu e a cera de carnaúba.

— Mas há outros aspectos de interêsse para nós, como o da indústria de carnes, por exemplo. Precisamos também de frigoríficos e de melhorar a nossa criação bovina — disse.

Um Livro à Margem

Literatura

OS personagens de Dalton Trevisan não estão sujeitos às leis sociais, físicas e morais de Curitiba, do Brasil ou do mundo. Realmente não são nada exemplares.

A primeira qualidade das «Novelas nada Exemplares» é a unidade. Um só elemento modula suas trinta composições — duas ou três escapam, e fracassam — dando a tôdas elas uma atmosfera idêntica, ou o tom do livro, que assim se torna solitário, único à primeira vista, seja qual fôr o valor literário que, eventualmente, nêle encontremos.

É preciso, então, achar êsse elemento e lhe dar um nome. Não é difícil: chama-se vivência. Muitos não amam esta palavra, mas não há outra. Dalton Trevisan teve uma infância e de sua infância extraiu ensinamentos. Seu espírito chegou, ferido, à maturidade; ferido por essas coisas que só êle aprendeu, coisas sórdidas, dolorosas, pecaminosas que êle trouxe da infância e que não podia confessar aos «mais velhos» por uma razão muito simples: sua infância não era sórdida nem pecaminosa. Suas vivências não conferiam com a realidade, não conferiam com os acontecimentos objetivos da infância (cujas circunstâncias, aliás, desconheço). Êsses sofrimentos do menino Dalton Trevisan são o material das «Novelas nada exemplares» — um livro magistralmente escrito que, entretanto, está confinado — al de nós — àquela dimensão que podemos chamar o regionalismo do espírito. E assim não podemos saudar ainda um escritor em Dalton Trevisan, mas podemos confiar em que, esgotada completamente a carga emocional que trouxe da meninice, nos ofereça outros volumes que não tenham na singularidade o seu módulo, o seu tema e o seu mundo.

«Um morto na sala» é um conto fracassado, mas serve para mostrar que o autor já reage contra a não-universalidade de atos e pensamentos, introduzindo seus personagens, desta vez, num universo válido entre tantos, agora e sempre: aquêle que Freud nos revelou. Outro conto fracassado, «O autógrafo», nos mostra Dalton Trevisan procurando aceitar, compreender e dominar (ou interpretar) a realidade objetiva com conceitos objetivos.

Os demais, fazem das «Novelas nada exemplares» uma jóia de livro que, por ignorar as circunstâncias históricas em que vivemos, apenas nos revela um indivíduo bastante simpático e exemplar: o próprio autor. — J. C. O.

Notícias

O poeta Carlos Fernando Fortes de Almeida já terminou e está passando a limpo uma novela: "O Epílogo de Epaminondas".

•

Dalton Trevisan, que estreou há poucas semanas com as "Novelas nada exemplares", já tem um novo livro de contos, cujo título provisório é "Novos Amores". Fernando Sabino e Carlos Castelo Branco leram os originais... não gostaram.

•

Ferreira Gullar, Reinaldo Jardim e Theon Spanudis participarão, com poemas concretos, da exposição dos "neo-concretos" (pintura, escultura e poesia) que estréia quinta-feira no MAM.

•

Valdomiro Autran Dourado confessa, a amigos, que espera com verdadeira angústia uns dias de folga para terminar seu novo romance. Pessoas que leram as duzentas páginas já escrita consideram importantíssimo o novo livro de Autran Dourado, de uma palavra de russo.

•

Otto Lara Resende, em Bruxelas, escreveu duas peças de teatro, novo livro de contos e dois romances: "O carneirinho azul" e "Memórias de um inspetor de órfãos".

•

Comenta-se: "A morte de Ivan Ilitch", publicada no segundo número da "Revista S. R.", tem três motivos para ser considerada inatual e inoportuna: seu autor, Leon Tolstoi, já morreu, há muito tempo; essa mesma versão da novela já foi publicada no Brasil, no volume "Os Russos" organizado por Vinícius de Morais e Rubem Braga; e seu tradutor, Carlos Lacerda, não sa-

Exposição Lasar Segal em Paris

Artes — Antônio Bento

DEPOIS da apresentação à crítica parisiense, cuja reação tem sido muito favorável, foi inaugurada oficialmente no Museu Nacional de Arte Moderna, em Paris, a Exposição Retrospectiva das Obras do pintor Lasar Segal, com a presença de altas autoridades francêsas do Ministério dos Negócios Culturais e do Quai d'Orsay e dos chefes e funcionários das repartições brasileiras com sede na capital francêsa e numeroso público.

A respeito da aludida mostra falaram na Rádio Televisão Francêsa os senhores Jean Cassou, diretor do Museu acima mencionado, Germain Bazin, conservador do Museu do Louvre, e Georges Charensol, enaltecendo a importância da obra do grande pintor brasileiro.

Sucesso de Jaques Klein em Roma

COMEÇAM a chegar ao Rio os ecos do brilhante sucesso que foi a estréia do pianista brasileiro Jacques Klein em Roma, com manifestações entusiásticas e apreciações da crítica inteiramente favoráveis.

O crítico L. P., em o "Paese", enaltece "o bom pianista brasileiro", acrescentando que "Scherzo" fôra tocado com cortante perfeição". Para E. V., na "Unità", "O ótimo Klein, brasileiro do norte, deu uma convincente demonstração de seus dotes de pianista amadurecido e substancioso". No "Giornale d'Itália" L. F. L., fala de um êxito cheio de calorosíssimo: "O pianista possui uma sólida e incisiva técnica, sobretudo um som substancioso, rico de vibração, com que sempre anima 'mesmo sem ainda variar suficientemente' seu generoso discurso pianístico". — P., no "Momento Sera" elogia também a Jaques Klein, "que estudou e se formou em Viena; em Brahms, revelou qualidades técnicas importantes e ótimas disposições de intérprete, mas o programa era pouco significativo para a página chopiniana onde teve a possibilidade de colocar em maior relêvo seu "touché" brilhante, iluminado por bonitas cores e sonoridade". G. Pan, no "Tempo", elogia o regente e o Pianista, "de valor não inferior pela animação que sabe dar ao teclado, a limpidez e a brilhante precisão do som". Para E. Mont, no "Popolo": "Klein é um virtuoso preparado, de técnica infalível, medida e resistente. Seus dedos, obedientes, mostram uma fôrça singular, uma técnica que, associada ao fluxo emotivo, faz de Klein um intérprete notável".

Assinatura para a Temporada Nacional de Arte

FOI ABERTA segunda-feira, com bastante interêsse do público, na Bilheteria do Teatro Municipal, a assinatura para 9 récitas noturnas, realizáveis de 31 do corrente a 31 de maio próximo, com 9 espetáculos do teatro entre: "Le Coq D'Or", espetacular e fantástica ópera-ballet em 3 atos, de grandiosa e luxuosa montagem cênica, de Rimsky-Korsakow; "Maria Tudor", de Carlos Gomes; "O Cônsul", de Gian Carlo Menotti, nova para o Brasil, e há muitos anos representada com enorme sucesso, nos maiores teatros dos Estados Unidos e da Europa; "Cosi fan tutte", de Mozart, que o público do Municipal conheceu, cantada no texto original italiano pelos artistas alemães na Temporada de 1955; "L'Enfant Prodigue", de Debussy, nova para o Rio, que será apresentada junto com "Pedro Malazarte", de Camargo Guarnieri, inesquecível sucesso da Temporada de 1952, e "Amelia al Ballo", de Menotti, apresentada com notável sucesso há dois anos passados; "Os Pescadores de Pérolas" de Bizet, representada únicamente na Temporada de 1936; "Bohème", de Puccini, única ópera do repertório comum, cuja interpretação será confiada a um seleto grupo de jovens entre os melhores artistas brasileiros; "L'Heure Espagnole", de Ravel, que para a maioria do público resultará como novidade, pois foi cantada somente por um grupo de artistas francêses na longínqua Temporada de 1926. Esta ópera será apresentada junto com outra novidade para o Rio, "Il Campanello" de Donizetti, que, muitas dezenas de anos, acaba de ser representada com grande sucesso no "Scala" de Milão: "Lo Schiavo", obra prima do nosso Carlos Gomes, e "Izaht", de Villa-Lobos.

Os assinantes da Temporada Nacional de Arte do ano passado terão preferência para suas localidades até sexta-feira, dia 20.

Os assinantes desta Temporada Nacional de Arte terão a assinatura da Temporada Internacional, um desconto de 10%, na alemã, e de 20% na italiana, depois de atendidos os direitos preferência.

Cabelo branco?
Orf-Léne
está mais caro, mas
TINGE MELHOR

Campeões de Caça Submarina Homenageados

A Conferência Vai Inaugurar Hotel em Quito

Sociedade — Pomona Politis

O "Miss Bangu" largou-se para Angra dos Reis, neste fim de semana, pleno de sol e de azuis.

Os Silveira, donos do mais confortável barco da redondeza, levaram os amigos para ver o campeonato de caça submarina. Entre seus "guests", o conselheiro Carlo Enrico Giglioli investido de importante missão: cumprimentar os pescadores italianos em nome do embaixador d'Ajeta. Falou no microfone e cumpriu outras exigências protocolares.

A bordo, pelo caminho, um confôrto absoluto. Criados solícitos, cozinheira de primeira ordem. Disse a sra. Ivone Lopes:

— "Luxo de um transatlântico".

Acreditamos: Os Silveira são assim.

Das façanhas dos pescadores as seções esportivas deram conta; mas os irmãos Borges, os campeões nacionais, merecem aqui uma palavra de louvor, pois são também nomes na sociedade carioca.

Entre a assistência, em seus barcos, outros vários amantes da pesca, como o sr. Raimundo de Castro Maia, e o sr. e sra. Roberto Marinho. Por lá também andou o sr. Fernando Delamare e o "Santo Antonio", da família Leite Garcia.

Terminada a pescaria, o "Miss Bangu" levantou âncora. Foi até a cidade de Parati, com suas casas de teto tombado. Cidade calma, em pleno sol tórrido. Cidade pobre esquecida no litoral, porém tão linda em sua singeleza colonial.

— "Com êste mar calmo, esta costa linda, e tantos outros recursos, poderia o Brasil possuir o maior centro de turismo do mundo" — exclamava impressionada a sra. Ivone Lopes — ao que todos do grupo, concordaram, estrangeiros ou não.

Mas, por ali, vê-se muita gente olhando ao léu, muita miséria, fruindo das dádivas do espetáculo apenas os forasteiros que por ali se vão um dia como que "par hasard" e descobrem os encantos dêste Brasil privilegiado.

✪

CORRESPONDENCIA — Recebemos os seguintes telegramas: "Aceite prezada amiga minhas cordiais congratulações seu aniversário fazendo votos sua felicidade pessoal. Ass) Sara Kubitschek.

"Organizada Exposição Arte Contemporânea Brasileira Museu enviará Europa, convidamos prezada amiga visitá-la comparecendo coquetel têrça-feira dezessete às dezoito horas cordialmente. Ass) Niomar Moniz Sodré.

NA residência oficial da Ilha do Governador, o ministro da Aeronáutica e sra. Francisco Melo receberam para jantar domingo último, em homenagem à sra. Jolanda Penteado Matarazzo, hóspede dos Melo neste fim-de-semana.

Presentes estavam: o prefeito da cidade e sra. José Joaquim de Sá Freire Alvim, o chefe da casa Civil da Presidência da República e sra. Osvaldo Penido e os casais João Augusto Penido, Marc Leitchic, Alberto Ortenblad, o brigadeiro e sra. Adamastor Cantalice, o comandante e sra. Átila Soares e mais o sr. e sra. Sílvio Curado e o sr. e sra. Fritz de Alencastro Guimarães — ela comemorando seu aniversário.

✪

EM princípio, o aniversário da princesa d. Fátima de Orleans e Bragança deveria ser comemorado com um jantar, em Petrópolis, oferecido pela sra. Célia de Lamare.

Tendo dom João viajado para a Bolívia, dona Fátima não regressou a Petrópolis. Assim, o sr. e sra. Ari de Castro reunirão os amigos mais íntimos de dona Fátima, logo mais, para jantar. A data se reveste de um cunho carinhoso para todos aquêles que privam da amizade da aniversariante, egípcia de nascimento, mas brasileira pelo bem que quer à nossa terra.

✪

O SR. e sra. Roberto Marinho receberão logo mais para jantar, em homenagem às delegações de caça submarina. Os embaixadores da Itália marqueses Blasco Lanza d'Ajeta homenagearam ontem a delegação italiana ao referido certame, estando presentes os dirigentes da ABCS e, entre outros, o sr. e sra. Joaquim Guilherme da Silveira, o sr. e sra. Alberto (Béti) Faria, o sr. e sra. Marcelo Machado o marquês de Antici, a sra. Vera Leite Garcia, o sr. Gigi Armanino. E, nesta data, o encarregado dos Negócios da França e sra. Henri Bayle estão convidando para um "drink" à delegação francesa, o qual terá lugar na residência do casal, na Av. Rui Barbosa.

O chanceler Negrão de Lima e o sr. e sra. João Pinheiro Neto, na recepção do Itamarati

Um livro do professor Valadão

ACABA de ser editado por José Olímpio o livro do professor Haroldo Valladão "Brasil e Chile na Epoca do Império, Amizade Sem Exemplo".

Dois exemplares foram entregues à Embaixada chilena nesta capital: um para o chefe da missão e outro para o presidente da República, sr. Jorge Alessandri.

Agenda Diplomática

O EMBAIXADOR do Equador nesta capital, sr. Neftali de Ponce Miranda, regressou de Quito onde estêve para tratar de vários assuntos junto à Chancelaria.

Adiantou-nos o sr. Ponce Miranda que os preparativos para a Conferência Inter-Americana, a se realizar na capital equatoriana, em fevereiro de 1960, já se encontram em franco progresso.

"— A reunião — adianta o diplomata — se realizará no Hotel Atahualpa, num dos mais aprazíveis recantos da cidade. A sua inauguração se dará por ocasião da instalação da Conferência".

E mais além afirmou o sr. Ponce Miranda: "— O govêrno do Equador continua dando o mais irrestrito apoio à Operação Pan-Americana, de inspiração do presidente Juscelino Kubitschek".

Perguntado se trazia alguma mensagem ao govêrno brasileiro nada adiantou o nosso entrevistado.

Várias

- **Regressou ao pôsto em Tóquio o embaixador Roberto Mendes Gonçalves.**
- **Seguirá no dia 28 dêste para Helsinki, o embaixador da Filândia.**
- **Sr. Martti Ingman, em viagem de férias que terá a duração de três meses. À frente da embaixada, ficará o sr. Klaus Castrén.**
- **Regressou de Roma e está a seguir para La Paz (via Montevidéu, Buenos Aires) monsenhor Carmine Rosso, da Nunciatura Apostólica nesta capital, nomeado núncio apostólico na capital boliviana.**
- **Seguiu para Santiago do Chile, em férias, o secretário srta. Ana Ramirez, da embaixada do Chile, no Rio de Janeiro.**
- **O sr. Lebeau é o novo secretário da embaixada da França, em substituição ao marquês de Pimodan.**
- **O presidente da República assinou decreto removendo o secretário Hélio Antônio Scarabôtolo da Secretaria de Estado para a embaixada, em Montevidéu.**
- **Segue hoje para La Paz, via Buenos Aires, o poeta Tiago de Melo nomeado diretor do Centro Cultural Brasil-Bolivia.**

Drops

- Acha-se gravemente enfêrma a Princesa Mech-enfêrma a Princesa Mechtilde Czartoryska, espôsa do Ministro da Ordem Soberana e Militar de Malta.
- A sra. Dalia Melo Franco Alves — conhecida em artes como Dalia Antonina — está retratando a srta. Nininha Nabuco.
- A srta. Daphne Lynch passará a Semana Santa no Cairo, prosseguindo as viagens que a bôlsa de estudos lhe confere. Daí irá à Grécia e antes de regressar a Paris, visitará, em Roma, sua amiga o consul srta. Regina Castelo Branco.
- O sr. e sra. Hélio Cipriano embarcarão a bordo do "Conte Biancamano" na próxima segunda-feira, com destino à Europa. Está eufórico o sr. Hélio Cipriano pois no roteiro de sua viagem consta a Escócia "que quase nenhum brasileiro conhece" segundo êle.
- Para as despedidas dos Cipriano, o sr. e sra. Antônio Siqueira receberão logo mais: jantar.
- O embaixador Mendes Viana está sendo chamado de desembargador em virtude de uma foto cujo texto-legenda aparece truncado. Coisas de jornal...
- No Itanhangá, na tarde de domingo, a bonita srta. Noelsa Guimarães despertava comentários elogiosos. Em sua companhia o sr. Helvécio Fernandes. O namoro anda firme.
- Das manequins de Jacques Heim chegadas ao Rio a mais bonita é Anne Marie, além de culta e inteligente. As moças vão a S. Paulo, mas voltam.

Reação

Madrugada — Mister Eco

A NOTICIA chegou até o Augusto, Sóbrio e Necessário Mister provinda das chamadas fontes fidedignas, por isso mesmo revestida de todo o cunho de veracidade: a vedeta Virgínia Lane vai fazer nu artístico na próxima revista do empresário Valter Pinto. Nada de estranho, por certo, se os tempos são de tirar a roupa, uma senhora passeia em pêlo montada num cavalo — não o pêlo do cavalo mas o dela — em plena Avenida Rio Branco e aí está o maestro De Paula quebrando a mandinga da "boite" Pigalle com os seus números de "strip-tease".

Se há o que se estranhar é o fato de sòmente agora a vedeta Virgínia Lane se ter dignado a mostrar a plenitude de sua plástica, para maior embasbacamento dos frequentadores das primeiras filas teatrais, a conhecida turma do gargarejo. Afinal de contas — convenhamos — a vedeta Virgínia Lane já possui muitos quilômetros rodados em nossos palcos, já virou até coelhinho para contar histórias às crianças num programa de televisão e, se há tanto tempo escondeu o espetáculo de suas formas mais recônditas, só pode ter sido por avareza.

Por outro lado, murmura-se à boca que a súbita — e extemporânea — resolução da artista nada mais é que uma vingança contra o cnômico Colé. Se estais lembrados, não vingança contra o cômico Colé, integrando o elenco de uma revista no teatrinho Jardel — também conhecido como "A Baiuca do Geysa" — dirigia-se à platéia e cumprimentava pessoas hipotèticamente presentes:

— Como vai, Fulano? Como vai, Sicrano?

A horas tantas, vinha o cumprimento de tremenda maldade:

— E você, minha querida Virgínia Lane, como vai? A "netinha" já estreou?

Dizem que Virgínia Lane jamais perdoou o seu colega Colé. E que a sua propalada aparição em cena no traje em que veio ao mundo valerá como uma resposta ao cômico, face aos seus bem conservados argumentos:

— Vovó é a vovòzinha, sim?

Couvert

• Moças dançando frevo, o quarteto vocal argentino "Mac Ke Mac's" e o esplêndido cantor norte-americano Lonnie Sattin constituem a programação, desde ontem, da "boite" Fred's. • Não se pode dizer que foram brilhantes, também não se pode negar que não tenham sido "brilhantinas" as respostas de Ibrahim Sued no programa "Prêto no Branco". A propósito, os "slides" dêsse programa estão errados: os desenhos são feitos em branco no prêto. Reparai. • Hélcio Milito, baterista de grande sucesso em Caracas, quando da excursão chefiada pelo cantor Ernani Filho, está organizando um moderno conjunto musical para estrear brevemente numa de nossas "boites". • Cada qual toma a condução que melhor lhe agrada e àquela falsa vedeta preferiu viajar no "auto da compadecida". Coisas. • Redecorado e agora com Valdir Calmon menos viajado, a "boite" Arpège está recuperando o seu público. • Está chamando a atenção dentro da noite a presença de um cavalheiro paulista de grandes gastos e mesas enormes, não fazendo por menos de trinta o número de seus convidados. Muitos esperam ver o retrato do môço brevemente nos jornais, mas tudo indica ser caixa-alta mesmo. • Muito boa a atuação de Nick Nicola da revista "Elas só Usam Baby Doll", principalmente naquele quadro do porteiro do edifício. • Nas bancas, mais um número da revista "Gentleman", chegado à augusta mansão por gentileza do poeta Van Jafa. • Luís de França — o Indio Manso — mandando excelentes "long-plays" a Mister Eco, numa cortesia da Companhia Brasileira de Discos. Augustos agradecimentos. • E por hoje é só.

A BELA

Marlene Blanco, das mais bonitas "show-girls" do teatro da madrugada. — (Foto Ribas)

Fábio Sabag está obtendo sucesso como intérprete em "A Volta do Camaleão Alface", de Maria Clara Machado, pelo Teatro da Praça

Várias

Teatro — Paulo Francis

UM ESTILO PARA TEATRO INFANTIL — Vendo a "Onça e o Bode", de Cleber Fernandes, tive uma surprêsa bastante agradável, no tocante à maneira como foram conduzidos os atores. O que torna maçante a maioria dos espetáculos para crianças entre nós é o que chamarei provisòriamente de "tatibitati": não confiando na percepção das crianças, os intérpretes assumem a atitude típica de tantos adultos, apresentam a dicção balbuciante e enfática de "prêto velho" e uma ênfase nos movimentos, que, por vêzes, sugerem uma convenção de evadidos de algum asilo de retardados mentais. Já no espetáculo do Teatro do Rio, os atores comportam-se como sêres humanos, compõem os exteriores da "onça" e do "bode", mas mantêm um simulacro de conduta adulta, de inteligência adulta, que me parece o ideal nesse gênero de espetáculos. Afinal, as crianças vão ao teatro para divertir-se, mas nada perderão se também aprenderem alguma coisa.

OSBORNE E MC CARTHY — No presente número de "Partisan Review", Mary Mc Carthy comenta as peças mais importantes em cartaz em Nova Iorque, obras de John Osborne (Epitáfio Para George Dillon), de O'Neill (A Touch Of The Poet), de Tchecov (Ivanov) e de Jean Genet. Nota que o senso moral dêsses autores baseia-se em conveniências afetivas e não em qualquer sistema de valôres reconhecível como tal. Seus heróis são anti-heróis por excelência. E Mary ataca a "performance" de Helen Hayes (do texto de O'Neill), dizendo que a mesma embaraçaria uma platéia de escola secundária, mas que provocou o entusiasmo dos críticos de jornal: no tocante ao tratamento dos medalhões, a crítica oficial americana é muito parecida com a nossa. Mary Mc Carthy também apresenta um comentário bastante inteligente do texto de Osborne, que é o único autor de teatro vivo a merecer a atenção da melhor crítica americana, no presente.

AUXILIOS EM DINHEIRO — Não conseguindo dinheiro do Serviço Nacional de Teatro (dinheiro suficiente, isto é), alguns empresários estão investindo sôbre outros poderes públicos, tais como o Ministério da Educação, o govêrno de São Paulo, etc. Outros empresários, os que não conseguem dinheiro, queixam-se dos colegas bem sucedidos. Isso é feio, rapazes. O que todos deveriam fazer é "cavar" o seu pecúlio. Lembram-se da história da cigarra e da formiga?

BLOCH NÃO É LOTERIA — "Brasileiros em Nova Iorque", como era de se suspeitar, está ganhando rios de dinheiro para seus empresários, "Os Artistas Unidos". Bloch tem o toque popular. Sabe escrever o público em vez de peças, como disse Eric Bentley de um escritor popular americano. Ninguém pode deixar de rejubilar-se com o sucesso da companhia, sucesso de que vai defender o seu futuro, agora que está morto o empresário Carlos Brant. Os fins, aqui, infelizmente, justificaram os meios.

TEATRO PARA O POVO — A municipalidade vai oferecer Nat King Cole ao povo, no Maracanãzinho. Acho Nat um dos maiores "squares" da atualidade, mas isso não vem ao caso. O que vem ao caso é o desinterêsse da municipalidade pelo produto cultural brasileiro. A Prefeitura está sempre contratando artistas estrangeiros para o Maracanãzinho, enquanto despreza os nacionais. Inúmeros espetáculos, tais como "Otelo", pela CTCA, "Leonor de Mendonça", pelo TBC, "O Canto da Cotovia", por Maria Della Costa, e tantos outros, poderiam ter sido encenados no estádio municipal. Mas a Prefeitura não quer saber disso. Está muito mais interessada em liquidar de vez com o gôsto musical do povo, ou melhor, em mantê-lo onde está, isto é, em nível zero, com cantores populares ultracomercializados. Brasil é Brasil.

Viaje Pela Manhã

Astrologia — Prof. Mirakoff

HOJE, 18 — Quarta-feira — Pode viajar pela manhã assim como fazer experiências científicas. Na loteria os números favoráveis serão: 3.672, 9.072 e 1736.

ACONTECERA HOJE AO LEITOR

Seguem-se as possibilidades felizes ou não de hoje com horas e números promissores para os leitores nascidos em quaisquer dia, mês e ano dos períodos abaixo.

PARA OS NASCIDOS

ENTRE 22 DE DEZEMBRO E 20 DE JANEIRO (Capricórnio)
Novos empreendimentos e resoluções benéficas pela manhã: a tarde será perigosa. 15, 16 e 21; 32, 33 e 34 (horas e números).

ENTRE 21 DE JANEIRO E 18 DE FEVEREIRO (Aquário)
Inquietude, aflições e apreensões por causa de parentes e amigos. 9, 10 e 16; 36, 46 e 52 (horas e números).

ENTRE 19 DE FEVEREIRO E 20 DE MARÇO (Peixe)
Dia grande em negócios novos relativos a casas, terrenos, minas ou construções. 13, 15 e 17; 31, 51 e 71 (horas e números).

ENTRE 21 DE MARÇO E 20 DE ABRIL (Aries)
Manhã de dificuldades. A tarde será melhor. 17, 18 e 19; 80, 81 e 82 (horas e números).

ENTRE 21 DE ABRIL E 21 DE MAIO (Touro)
Desfavorabilidade e complicações domésticas. 5, 6 e 7; 32, 33 e 34 (horas e números).

ENTRE 22 DE MAIO E 21 DE JUNHO (Gêmeos)
Probabilidades de sucessos em todos os empreendimentos, principalmente nas atividades artísticas. 13, 14 e 20; 12, 22 e 88 (horas e números).

ENTRE 22 DE JUNHO E 21 DE JULHO (Câncer)
Possibilidades de grandes sucessos, lucros elevados e triunfo. 11, 12 e 13; 10, 20 e 44 (horas e números).

ENTRE 22 DE JULHO E 22 DE AGÔSTO (Leão)
Manhã de contrariedades e saúde abalada; a tarde será de melhores augúrios. 16, 17 e 18; 51, 81 e 90 (horas e números).

ENTRE 23 DE AGÔSTO E 21 DE SETEMBRO (Virgem)
Habilidades nas confecções e probabilidades de lucros imprevistos; a tarde será de alguma instabilidade doméstica. 7, 8 e 9; 43, 44 e 45 (horas e números).

ENTRE 22 DE SETEMBRO E 21 DE OUTUBRO (Balança)
Perigo durante a tarde e pequenos prejuízos. 10, 11 e 12; 55, 56 e 57 (horas e números).

ENTRE 22 DE OUTUBRO E 20 DE NOVEMBRO (Escorpião)
Dôres nos rins e nas pernas, desarmonia doméstica e irritação. 22, 23 e 24; 40, 41 e 42 (horas e números).

ENTRE 21 DE NOVEMBRO E 21 DE DEZEMBRO (Sagitário)
Confusão sentimental pela manhã; a tarde será de sucessos em tôdas as atividades com o apoio de amigos poderosos. 15, 17 e 19; 78, 88 e 91 (horas e números).

Projeto

Rádio e TV

Nestor de Holanda

ATÉ QUE enfim, alguém se lembrou se fazer ver aos clubes de futebol que o Maracanã não é dêles, que êles não têm direitos sôbre a obra Municipal e que esta pertence ao povo. Êsse alguém foi o vereador Sales Neto, que, anteontem, apresentou projeto à Câmara dos Vereadores, assegurando a gratuidade da transmissão dos espetáculos cívicos, culturais e desportivos que se realizarem nos estádios municipais. Pelo projeto em questão, a ADEM fica impedida de reconhecer acordos ou convênios que infrinjam o dispositivo. E, justificando, o vereador diz ser injusto e desumano privarem-se os doentes e incapacitados de usufruir os benefícios proporcionados pela televisão, e que, por outro lado, o poder público não pode prestigiar medidas e resoluções que satisfaçam os interesses de uns em detrimento de outros.

Nada mais acertado. O projeto do Sr. Sales Neto não pode deixar de contar com o apoio incondicional de todos os homens bem intencionados. Os dirigentes do futebol, os que se julgam donos da bola, vêm usando e abusando do estádio público, dando asas à ganância sem freios pela qual se orientam a alegar que a televisão lhes abala as bilheterias. No entanto, já está mais do que provado que todos os recordes de vendagens de ingressos para o Maracanã foram batidos com a televisão funcionando...

Ainda no final do campeonato de 58, tivemos situação das mais degradantes: ao ser disputado o tal de "super", o o presidente de um clube qualquer decidiu, de livre arbítrio, que o campeonato já estava terminado. Quebrou, assim, convênio existente desde o comêço do ano, para que a televisão transmitisse jogos. Resolveu cobrar soma que as emissoras não podiam pagar. No entanto, o campeonato ainda prosseguiu, pois não se sabia ainda qual o campeão...

Era preciso, por conseguinte, que alguém fizesse ver, com dignidade, aos donos do futebol, que o Maracanã não é propriedade dêles. Que é do povo. Que a televisão, como o futebol, são diversões dêsse povo. Não cabe a êles, por conseguinte, o direito de decidir coisa alguma. E foi êsse o grande mérito do projeto do Sr. Sales Neto, projeto que não pode, por hipótese alguma, deixar de contar com a adesão de todos os vereadores que tenham qualquer noção da responsabilidade que carregam e dos compromissos que têm com os que votam neles.

Se os chamados "cartolas" não se quiserem submeter à lei que, fatalmente, será promulgada, que retirem suas agremiações do Maracanã. Passem a jogar nos próprios campos.

Mas estou certo de que não fariam tal coisa. São gananciosos demais, para tomarem atitude dessas: os pequeninos campos dão muito maiores prejuízos do que a televisão no Maracanã.

Itinerário

PROGRAMA de Dinah Silveira de Queiroz - "Diálogos da razão" — às 20,30, pela Ministério da Educação. ● — "Viagem musical", de Jeová de Arruda Câmara, às 20,05, pela Eldorado. ● — "Assassinato em família", de Hélio do Soveral, às 22,10, pelo "Teatro Mistério", da Rádio Nacional. ● — E o barítono Onofre Alves e o pianista Colbert Hilgemberg darão recital, às 20,35, em "Música para milhões", na Globo.

HOJE, NA TELEVISÃO

CANAL 6 — 12,00: Melodia; 13,00: Almôço com as estrêlas; 13,30: Tele-vespertino 14,00 Flauta cavaquinho e violão; 14,30 — Colégio do ar; 15,00 Teatro romance lo Clube do lar: 17 Sessão das cinco 18,00 — Lar doce lar; 19 Semanário Elegante: 19,25 Circo: 20 Repórter Esso: 22,20 — Alô, querida; 20,40 — Coisas nossas; 21,10 — Musical: 21,30 — Adivinhe o que êle faz; 22,00 — Reportagem; 22,20 — Panorama esportivo: 22,40 — Mundo financeiro: 23,00 — Quartas, às 23.

CANAL 13: 16,55 — Rio, 5 para as 5: 18,00 — Encontro às Seis: 18,35 — A Hora do Vovô: 18,50 — Roteiro das Artes: 19,20 — Poliana: 19,45 — Atualidades: 20,05 — Revelação: 20,35 — Musical variado: 21,00 — Carroussel: 21,50 — Silveira Sampaio: 22,25 — Nosso informativo: 22,35 — Problemas brasileiros: 23,00 — Atrações Mauá.

ESCOLHA DE DELEGADO DA SANTOS A JUNDIAÍ

A E. F. Santos a Jundiaí designou o sr. Antônio Calvo, chefe do Serviço Jurídico da estrada, para presidir a comissão local que vai indicar seu representante à eleição do delegado dos empregados das ferrovias junto ao Conselho Consultivo da Rêde Ferroviária Federal.

DR. BOAVISTA NERY
CLINICA MEDICA
RUA ALVARO ALVIM 21. 14º and. Sala 1.406 — Têrças Quintas e Sábados das 14 às 16 hs — Tel.: 52-0150

Registro

EFEMÉRIDES

1711 — Morre, no Rio de Janeiro, François Duclerc.
1858 — Inauguração do primeiro trecho da Estrada União e Indústria.
1875 — Morre, em São Paulo, João da Silva Machado, barão de Antonina.
1894 — Morre, no Rio de Janeiro, Ladislau de Souza Neto.
1908 — Morre, no Rio de Janeiro, o professor Antônio de Paula Freitas, catedrático da Escola Politécnica.
1909 — Morre, em Petrópolis, Vicente Cândido Figueira de Sabóia, visconde de Sabóia.
1958 — Morre, no Rio de Janeiro, o notável dermatologista Henrique de Moura Costa, diretor clínico do Hospital Frei Antônio, da Fundação Gaffrée Guinle.

ANIVERSÁRIOS

FAZEM ANOS HOJE:

SENHORES:

Ministro Raul Pinheiro Guimarães; Fernando de Meneses Campos; Arnaldo Leão Marques; comendador Eurico Rodrigues Lisboa; Maximiliano Antônio dos Santos; Leoman Nobre; Milton Carvalho Dias; João Duarte Baker; Oscar White da Silva; Fausto José da Silva; Harry Elol da Costa; Antônio Ferreira de Almeida; Antônio da Silva Ramos; Gabriel Osório de Vasconcelos; Hilário Moura; João Rafael Burriel; Renato Estelita; Wilson Otávio Milaki; Euclides Bernardo; Edson Souto Maior; Nenem Curi; Luís Carlos de Morais Rêgo; Pedro E. Lourêdo; Manoel J. S. Brandão; Artur Almeida; Nélson Veloso; Airton Carvalho Dias; Wilson Ferreira; Raimundo Almeida Nobre; prof. José Vitorino Lima; David Cook; Carlos Belo Lisboa Filho; João Augusto da Silveira; Remi Mesquita; Newton Lima; Orlando Ferreira de Moura; Sebastião Ferreira de Moura; Ferreira Lima.

SENHORAS:

Maria Eugênia Mota Serra; Abigail Soares de Sousa; Daris Beviláqua; Quéda Irene Pinheiro; Anita Pinheiro; Aurea Cabral Viana.

NASCIMENTOS

DENISE — filha do casal Cândido Alves Ferreira-Dulce Lobo Ferreira.

DEBORA KATIA — filha do casal José Carvalho-Cecília Maria de Carvalho.

DATAS INTIMAS

FESTA DOS CORAÇÕES — Constará de um almoço, no Copacabana Palace Hotel, amanhã, a "Festa dos Corações", oportunidade em que serão homenageados e agraciados com corações de ouro e diplomas correspondentes aos Dez Maiores Corações do Ano (1958), femininos e masculinos, respectivamente. Em virtude de figurar na lista o nome do Papa Pio XII, haverá uma homenagem póstuma, representada por uma de coração a cargo da sra. Lourdes Archer, vice-presidente do "Nosso Clube" e idealizadora da festa. Listas de adesões são encontradas no Copacabana Palace (portaria da Avenida Atlântica), Jóquei Clube (Avenida Rio Branco), Confeitaria Colombo (Copacabana).

HOMENAGENS

Amigos, colegas e admiradores dos drs. José Murta Ribeiro, Carlos de Oliveira Ramos e João Frederico Mourão Russell, rejubilados com as suas investiduras nos cargos de desembargadores do Tribunal de Justiça do Distrito Federal, vão homenageá-los com um jantar, no dia 23 de abril. A lista de adesões encontra-se em poder do sr. Carlos Machado, no arquivo do Tribunal de Justiça ou pelos telefones 48-3856 e 52-6904.

IM MEMORIAM

AMERINO WANICK — Comemorando o primeiro aniversário do passamento do dr. Amerino Wanick, um grupo de amigos fará realizar, na ABI, um ato público em homenagem à personalidade do educador, economista e engenheiro, cuja vida foi inteiramente dedicada aos problemas nacionais. Adesões no 7.º andar da ABI, com o sr. Júlio Moreira.

EXCURSÕES

Pondo em prática seu famoso lema "Conheça primeiro o Brasil", o Touring Club levará a efeito, no próximo dia 21, sábado, sua X Excursão Cultural a Belo Horizonte e cidades históricas de Minas Gerais. O itinerário abrange: Belo Horizonte e seus sítios turísticos clássicos (a Pampulha, o Golf Club, etc.); Nova Lima, cognominada a "Cidade do Ouro"; a Mina de Ouro de Morro Velho; Congonhas do Campo em cujas vetustas igrejas se acham algumas das obras-primas da arte religiosa do Brasil-Colônia, Ouro Prêto, a mais famosa das cidades históricas, onde se passaram os românticos amores de Tomás Antônio Gonzaga e Maria Dorotéia de Seixas (a celebrada Marília) e assim por diante. O trajeto Rio-Belo Horizonte, ida e volta, far-se-á pela moderna estrada de rodagem recentemente inaugurada, em confortáveis ônibus Pullmann.

RIOMAIA S/A
Exportadora Importadora
1.ª CONVOCAÇÃO
ASSEMBLÉIA GERAL ORDINARIA
São convidados os srs. acionistas a se reunirem na sede social na Avenida Rio Branco, 257 — 4.º andar — sala 406/7 desta cidade, às 14,00 horas do dia 18 de março de 1959, a fim de deliberarem sôbre:
a) Aprovação do Relatório da Diretoria, do Balanço, da Demonstração da Conta de Lucros e Perdas, relativos ao exercício de 1958;
b) Eleição do Conselho Fiscal e seus suplentes, fixando-lhes honorários para os membros efetivos;
c) Assuntos gerais de interêsse da sociedade.
FAUSTO MAIA — Presidente.

Próximos LANÇAMENTOS

"FRONTEIRA DO INFERNO" AMANHÃ NOS CINES METRO

Hélio Souto e Aurora Duarte são os protagonistas de "Fronteiras do Inferno", uma película produzida por Konstantin Tkaczenko e Michel Lebdka e, dirigida por Valter Hugo Kouri para a Fama Filmes que veremos, amanhã, nas telas dos cinemas Metro. Romance fortíssimo que nos conta uma história de homens sem lei nem esperanças. Cenas de violência jamais vistas no cinema nacional. No elenco, Luigi Pichi, Victor Merinov, Bárbara Fázio e, Rute de Sousa. Distribuição da Sino.

O cinema Palácio vai apresentar, a partir de amanhã, a produção da Fox "A Morada da Sexta Felicidade", protagonizada por Ingrid Bergman (vivendo o papel de missionária na China) Curt Jurgens e, Robert Donat em seu último trabalho no cinema. Produção de Buddy Adler e, direção de Mark Robson. Película em cinemascópio e tecnicolor.

"A FAMILIA TRAPP": SUCESSO MUNDIAL

Baseado nas memórias da baronesa de Trapp (que ainda vive nos Estados Unidos) "A Familia Trapp" é uma película alemã que está obtendo sucesso no mundo inteiro. Verdadeiro apêlo à fraternidade universal, é um filme que vai tocar fundo a sensibilidade do espectador. Nos principais papéis Ruth Lauwerick e Hans Holt. No próximo dia 20, será exibido em avant-premiere, às 21 horas, no cinema Astória, em benefício do Serviço de Doenças do Tórax da Santa Casa da Misericórdia. No dia 23, estará em cartaz nos cinemas do Circuito Plaza. Apresentação da Condor Filmes em Eastmancolor.

BOAS NOTICIAS

Depois do sucesso alcançado pela película "Meus Amores no Rio" Carlos Hugo Christensen, o laureado diretor argentino, fará mais quatro películas em cinemascópio e Eastmancolor para o Brasil. Duas delas já estão em preparativos (protagonizadas por Susana Freyre) e, se intitulam "Matemátira Zero, Amor Dez" e, "Êles Não Usam Black Tie". A primeira será uma gostosa comédia que narra a vida de uma colegial displicente que encontra o amor, e a segunda, a vida de um favelado, película dotada de um realismo extraordinário. Quanto aos outros dois filmes, cogita-se da filmagem dos romances de Jorge Amado "Capitães da Areia" e "Mar Morto". Os filmes de Christensen são produzidos pela Cinematográfica EMECÊ e distribuidos para todo o mundo pela PELMEX, conhecida companhia mexicana.

DE SICA, SEMPRE UMA ATRAÇAO

Os cinemas do circuito Azteca vão exibir, na próxima segunda-feira, a produção da Art Films "Pão, Amor, e..." mais um filme da famosa série em que Vittório de Sica (foto acima) vive a figura do popular Marechiaro. Sophia Loren é a co-protagonista desta excelente película em cinemascópio e tecnicolor

o carioca RECLAMA

SR. PREFEITO

O presidente da Sociedade dos Amigos da Urca telefonou, ontem, para a coluna, dizendo que há dois enormes vazamentos de água em frente aos números 44 e 113 das Ruas Marechal Cantuária e Ramon Franco, respectivamente. Acontece, sr. prefeito, que os ditos vazamentos, — além dos transtornos que lhes são peculiares — estão impedindo o Departamento de Obras de atender ao apêlo que lhe foi feito pela «SAU» no sentido de consertar as referidas vias do elegante bairro. Reclamar para o Departamento de Águas, sr. prefeito, não adianta. É uma divisão acéfala na máquina da municipalidade, o que está provado por A mais B através das mil-e-uma queixas da população encaminhadas, diretamente ou através dêste «Carioca Reclama», àquêle departamento, e que jamais mereceram pelo menos uma satisfaçãozinha de nada. Está precisando o «DA», para não dormir tanto, de umas boas doses de «Pervitin» ou, então, de uma sacudidela enérgica do govêrno da cidade. Sacuda-o, sr. prefeito, e não se esqueça de mandá-lo reparar os vazamentos da Urca, para que o «DO» possa trabalhar. Obrigado.

ROUBO!

O lotação chapa 4-98-14, linha «Méier-Candelária», está cobrando nada menos de Cr$ 25,00 (vinte e cinco cruzeiros) «per capita», muito embora o carro comporte oito passageiros e a tabela seja Cr$ 15,00 (quinze cruzeiros). Pobre tabela, mais desrespeitada que horário da Central!

RALOS ENTUPIDOS

As águas estão paradas na Rua Cardoso de Morais, Bonsucesso, em resposta ao entupimento dos ralos.

OUTRA QUE DESSERVE

A linha de ônibus n.º 49, «Cordovil-Lapa», além da falta de observância dos horários, sobretudo à noite, mantém os seus carros em péssimo estado: portas enguiçadas e sem balaústres, bancos quebrados e uma total inexistência de asséio.

TORTURA DO ELEVADOR

A proprietária do prédio n.º 428, da Rua Barata Ribeiro escreve-nos um de seus moradores — resolveu usar a «tortura do elevador» contra seus inquilinos, pretendendo, assim, vencê-los pelo desespêro. A tortura consiste em manter o ele- ilegítimo e iníquo há mais de dois anos! — acha que assim os moradores, as visitas, todos têm de usar o elevador de serviço, que só dá entrada pela cozinha. Para se chegar a êsse elevador, é preciso passar, antes, por uma garagem escura e suja. A proprietária do prédio, — que lança mão dêsse expediente ilegítimo e iníquio há mais de dois anos! — acha que assim os velhos inquilinos abandonarão o edifício, dando lugar a outros que paguem aluguel alto.

DESTINO DE "CORONEL"

Estamos no Caju, precisamente na Praia do Caju, uma das partes integrantes dêste Rio coitado, condenadas a pagar impostos pelas benfeitorias de que não são contempladas. Destino do "coronel" da gíria, que é sempre aquêle que "morre" com as despesas de uma farra de que não participa. (Leia domingo, na grande edição do DC, completa reportagem sôbre o bairro do Caju).

Aguardando resposta

"SÓSIAS DO CEARÁ"

Publicado em 9-1-59 e remetido à cesta de lixo — ou ao Departamento de Águas, que é a mesma coisa: «A falta dágua do lado par fêz sósias do Ceará as Ruas Pinto Martins e Manoel Carneiro, Santa Teresa».

NENHUMA NOVIDADE

Publicado em 9-1-59 e remetido ao Departamento de Águas — ou à cesta de lixo, que é a mesma coisa: «Perfeitamente normal a sêca absoluta na Rua Califórnia, Penha. Anormal, nêste Rio coitado, é a presença da água — a eterna ausente».

ARTES DA ÁGUA

Publicado em 9-1-59 e remetido ao Departamento de Esgotos: «Na Avenida Nova Iorque, Bonsucesso — nome piramidal para uma via em péssimo estado — quando chove, a água que cai sobe, logo em seguida, pelas casas' Por que? Ralos entupidos!». Hoje, positivamente, estamos aquáticos.

Prestigie as Sociedades Amigos dos Bairros

Queixas e reclamações para esta seção deverão ser remetidas para o Departamento de Promoção e Vendas do DIARIO CARIOCA — Avenida Rio Branco, 25, 2.º sala 207, ou através do telefone: 23-3662. De segunda a sábado, às 9,05 horas ouça pela Rádio Mayrink Veiga, em 1.220 quilociclos, a transmissão das queixas aqui publicadas, que são também remetidas às autoridades competentes.

RAIOS X Dr. Victor Côrtes
Exames radiológicos em residências
TOMOGRAFIAS
Diàriamente das 8 às 11 e das 14 às 17 horas
RUA ARAÚJO PÔRTO ALEGRE, 70
9.º andar — Tel.: 22-5330

CARTAZ

TEATROS

DE BOLSO — 27-3122 — "Pedro Mico" Sábados às 20.30 e 22.15 horas Vesperais às quintas e domingos às 16 horas
CARLOS GOMES 22-7581 — "Tem Mulher? Tôi a..." — às 21 horas Vesperais às quintas e domingos às 16 horas
COPACABANA - 57-1818 — "Gigi" às 21.30 horas Vesperais às quintas domingos às 16 horas
DULCINA - 32-5817 "A Compadecida" às 21 horas Vesperais às quintas e domingos às 16 horas
GINASTICO — 42-4521 — "Panorama Vista da Ponte" às 21 horas Sábados, às 20 e 22 horas Vesperais às quintas e domingos às 15 horas
JOÃO CAETANO — 43-4276.
LEME 37-6412
MAISON DE FRANCE — 52-3896
MESBLA 22-7622 —
MUNICIPAL - 42-6103 —
PRAÇA 37-3709 — "A Fábula de Brooklyn" às quintas sextas sábados e domingos, às 21.30 horas Vesperais aos domingos às 5 horas.
REPUBLICA - 22-0271 —
S. JORGE — 45-9051 — "A Onça e o Bode" aos sábados, às 17 horas domingos, às 10 horas "Oscar" às 21 horas. Vesperais, às quintas às 16 e aos sábados às 17 horas
SERRADOR — 42-6422 — "Elas só Usam Baby-Doll" às 20 e 22 horas Vesperais às quintas e domingos às 16 horas.
TABLADO — 26-4555 —
TIJUCA — 28-1039 — "A Mulher Atômica" às 21 horas. Sábados e domingos às 16 horas.
ZAQUIA JORGE

CINEMAS

LANÇAMENTOS

O HOMEM ERRADO (The wrong man) — Dirigido por Alfred Hitchock Com Henry Fonda, Vera Miles, Anthony Quayle, Drama São Luiz, Rex, Presidente Rian, Leblon, América e Coliseu. Horário: 2 — 4 — 6 — 8 e 10 horas. Proibido até 10 anos.
DEVOÇÃO DE MULHER (A Woman's devotion) — Colorido dirigido por Paul Henreid. Drama. Vitória, São José, Alasca, Avenida Santa Alice, Maracanã, Monte Castelo, Brás de Pina, Icaraí (Niterói) e Capitólio (Petrópolis). Horário: 2 — 3,40 — 5,20 — 7 — 8,40 e 10,20 horas. Proibido até 14 anos.
A MORADA DA SEXTA FELICIDADE (The Inn of the Sixty Hapness) — Anglo-americano. Cinemascópio. Colorido. Dirigido por Mark Robson. Com Ingrid Begman Curt Jurgens, Roberto Donat. Drama. A estrear quinta-feira no Palácio, Roxy, Madrid, São José, Pirajá, Imperator Monte Castelo, Central (Niterói) e Miramar. Horário: 3 — 6 e 9 horas.
DEPOIS DO CARNAVAL — Brasileiro. Dirigido por Wilson Silva. Com Anilza Leoni, Wilson Grey, Araci Cardoso e Ibanez Filho Drama. No Plaza, Astória, Olinda Mascote e Colonial, Alfa, Baronesa e Politeama. Horário: 2 — 3,40 — 5,20 — 7 — 8,40 e 10,20 horas. Proibido até 18 anos.
CHÃO BRUTO — Brasileiro. Dirigido por Dionísio Azevedo. Com David Neto, Marly Bueno, Lima Duarte, Francisco Negrão Drama. No Mauá Riviera, Pathé, Paratodos, Oriente, Penha e São Jorge (Niterói). Proibido até 10 anos.
FRONTEIRAS DO INFERNO — Brasileiro. Colorido. Dirigido por Válter Hugo Kuori. Com Hélio Souto, Luigi Pichi, Aurora Duarte, Ruth de Souza, Lola Barh. Drama A estrear, quinta-feira, nos Metro Passeio, Copacabana, Tijuca, Rex, Palácio Higienópolis e São Bento (Niterói). Sem indicação de horários).

CENTRO

MESBLA — 22-7720 — "Juventude"
CINEAC TRIANON — 42-6024 — Sessões Passatempo.
CAPITOLIO — 22-6788 — Sessões Passatempo
COLONIAL — "Depois do Carnaval".
ESTACIO DE SA' — 32-2023 — "Rua dos Fracassados" e "Certo Recanto Tranquilo".
FLORIANO — 43-0074 — "Assim Caminha a Humanidade".
IDEAL — 42-1218 — "O Segrêdo de Sua Vida".
IMPERIO 22-9848 — "O Príncipe e o Mendigo".
MARROCOS — "Amigo e Algoz" e "Alô Paris... Alô Amor".

Solicitamos aos srs. exibidores a gentileza de atualizarem as programações e mudanças de filmes escrevendo ou telefonando para Fabiano V. Machado, Avenida Rio Branco 25, telefone: 23-3239, das 9 às 12 horas.

METRO PASSEIO — 22-6141 — "O Drama de Dunquerque".
ODEON — 221-1058 — "Assim Caminha a Humanidade".
PALACIO — 22-0836 — "Pancho Vila, o Temerário".
PATHE' — 22-8795 — "Chão Bruto".
PLAZA — 22-1097 — "A Mais Linda Vedete'.
POPULAR — "Uma Certa Lucrécia"
PRESIDENTE — 42-7128 — "O Homem Errado".
REX — 22-6327 — "O Homem Errado".
RIVOLI — "Delírio de um Sábio".
VITORIA — "Devoção de Mulher".
RIO BRANCO — 43-1630 — "Fogo em Maracaibo".
S. JOSE' — 42.0592 — "Devoção de Mulher".

ZONA SUL

ALASCA — "Devoção de Mulher".
ALVORADA — "Selva de Mulheres'
AZTECA — "Fogo em Maracaibo".
ARTE-PALACIO — 57-2795 — "Clandestina da Noite" Proibido até 10 anos
ASTORIA — 47-6466 — "Depois do Carnaval".
BOTAFOGO — 29-2250 — "Assim Caminha a Humanidade".
CARUSO COPACABANA — "Fogo em Maracaibo".
COPACABANA — "Assim Caminha a Humanidade".
FLORESTA — 26-6257 — "Tragédias na Noite".
GUANABARA — 26-5339 — "Convite Para Matar".
IPANEMA — 47-3806 — "O Segrêdo de Sua Vida".
LEBLON — 27-7805 — "O Homem Errado".
METRO COPACABANA — 37-9797 — 'O Drama de Dunquerque"
MIRAMAR — "Assim Caminha a Humanidade".
NACIONAL — 26-6072 — "Fogo em Maracaibo".
PAX - 27-6621 — "O Rebelde Orgulhoso"
PIRAJA' — "Caminhos Sem Volta".
POLITEAMA — 25-1149 — "Emissário de Outro Mundo".
RIAN — 47-1144 — "O Homem Errado".
RICAMAR — "Fogo em Maracaibo".
RIVIERA — "Chão Bruto".
ROXI — 27-8246 — "Pancho Vila o Temerário".
S. LUIZ — "O Homem Errado".
ROYAL — "Delírio de um Sábio'

ZONA NORTE

AVENIDA — 48-1167 — "Devoção de Mulher".
AMERICA — 48-4519 — "O Homem Errado".
CARIOCA — 28-8178 — "Assim Caminha a Humanidade".
ESKYE — 28-5518 — "Fogo em Maracaibo
FLUMINENSE — "O Bárbaro e a Gelsha".
MADRID — 48-1184 — "Pancho Vila, o Temerário".
MARACANA — 48-1910 — "Devoção de Mulher".
METRO TIJUCA — 48-9970 — "O Drama de Dunquerque".
NATAL — 48-1480 —
OLINDA — 48-1032 — "Depois do Carnaval".
TIJUCA — 48-4518 — "O Segrêdo de Sua Vida".
VILA ISABEL — 38-1310 —
SANTA ALICE — 38-9993 — "Devoção de Mulher".
S. AFONSO — "Pecado de Castidade"

SUBÚRBIOS DA CENTRAL

ABOLIÇÃO — "Assim Caminha a Humanidade".
AGUA SANTA — "Feliz Ano, Meu Amor" Proibido até 14 anos.
ALFA — 26-8315 — "Depois do Carnaval".
ANCHIETA — "Na Ponta de Uma Sentença".
BELMAR — "Um Rosto na Multidão".
CACHAMBI — "Assim Caminha a Humanidade".
BANDEIRANTES — "No Mundo Dos Monstros".
COIMBRA — "Matando Para Roubar"
CAIÇARA — "Vamos Voar Môço?"
PARA TODOS — "Fogo em Maracaibo'
COLISEU — 29-9736 — "O Homem Errado".
ENGENHO DE DENTRO — 29-4130 — "Selvas de Mulheres".
ESKYE — "Clandestinas da Noite"
IRAJA' — 29-8330 — "Os Carrascos do Mar".
IMPERATOR — "Pancho Vila, o Temerário'.
MADUREIRA — 29-8783 — "Tortura do Desejo".
MEIER — 29.1222 — "Delírio de um Sábio'
MONTE CASTELO — 29-8250 — "Devoção de Mulher".
PALACIO VITORIA — 48.1971 — "Glória Feita de Sangue".
PADRE NOBREGA — "O Código das Armas" e "Paixão nas Selvas"
PARA TODOS — "Chão Bruto".
REAL — 29.3467 — "Sangue de Bárbaros".
RIDAN — 49-1633 — "Represália"
SÃO JOAQUIM — "Vamos Voar Môço?" e "Anjos Gráfinos".
VAZ LOBO — 29-9196 — "Ritmo Que Mexe Mexe".

SUBÚRBIOS DA LEOPOLDINA

BONSUCESSO — "A Lei do Oeste".
BRAZ DE PINA — "A Prisioneira das Selvas".
CARMOLI — "Os Poderosos Também Caem" e "Escapando do Inferno".
CENTRAL — 30-3652 — "Corações em Angústia' e "Tortura do Mêdo".
MURIAE' — "Assassinos da Montanha'
SANTA HELENA — 30-2666 — "Clandestinas da Noite".
LEOPOLDINA — "Assim Caminha a Humanidade".
MAUA' — 30-5056 — "Chão Bruto".
MURIAE' — "O Estranho de um Mundo Perdido".
PALACIO HIGIENOPOLIS — "O Rebelde Orgulhoso".
PENHA — "Chão Bruto".
S. PEDRO — 30-4118 — "Fogo em Maracaibo'
ROSARIO — "Odzila".

JACAREPAGUÁ

BARONESA — "A Maldição de Frankstein'.
MARAJO — "Paris Musichall".

BANGU

MOÇA BONITA — "A Lei do Oeste".

CAXIAS

PAZ — "Batalha Contra o Mêdo'.
CAXIAS — "A Filha do Médico e o Monstro" e "Perseguindo Fantasmas".
AVENIDA — "A Mancha".
POPULAR — "O Mago".

TRÊS RIOS

REX — "O Mago".

NOVA IGUAÇU

IGUAÇU — "O Céu é Testemunha".
IMPERIAL — "Batalha Contra o Mêdo".
NILOPOLIS — "E Agora Brilha o Sol'
S. JORGE — "Chão Bruto".
VERDE — "Êsse Milhão é Meu".

REALENGO

SANTA CLARA — "Escreveu Seu Nome à Bala".

ILHA DO GOVERNADOR

GUARABU — "Baixeza" e "O Homem Sombra".

NITERÓI

CENTRAL — "Convite Para Matar'.
EDEN — "Depois do Carnaval".
GRILL — "O Homem Que Vendeu a Alma
ICARAI — "Devoção de Mulher".
IMPERIAL — "Feitiço Tropical".
POPULAR — "Esse Milhão é Meu".
ODEON — "Assim Caminha a Humanidade".
S. BENTO — "Duelo na Cidade Fantasma'

SÃO GONÇALO

MUTUA — "Segrêdo de Alcôva".

PETRÓPOLIS

ARTE PALACIO — "Clandestinas da Noite"
CAPITOLIO — "Devoção de Mulher".
D. PEDRO — "Depois do Carnaval".
PETROPOLIS — "A Passagem da Noite'.

TAIRETÁ

AVENIDA — "Garras de Corrupção".

Turfe em quadrinhos

Texto de JOSE' RENNE
Fotos de STUCKERT

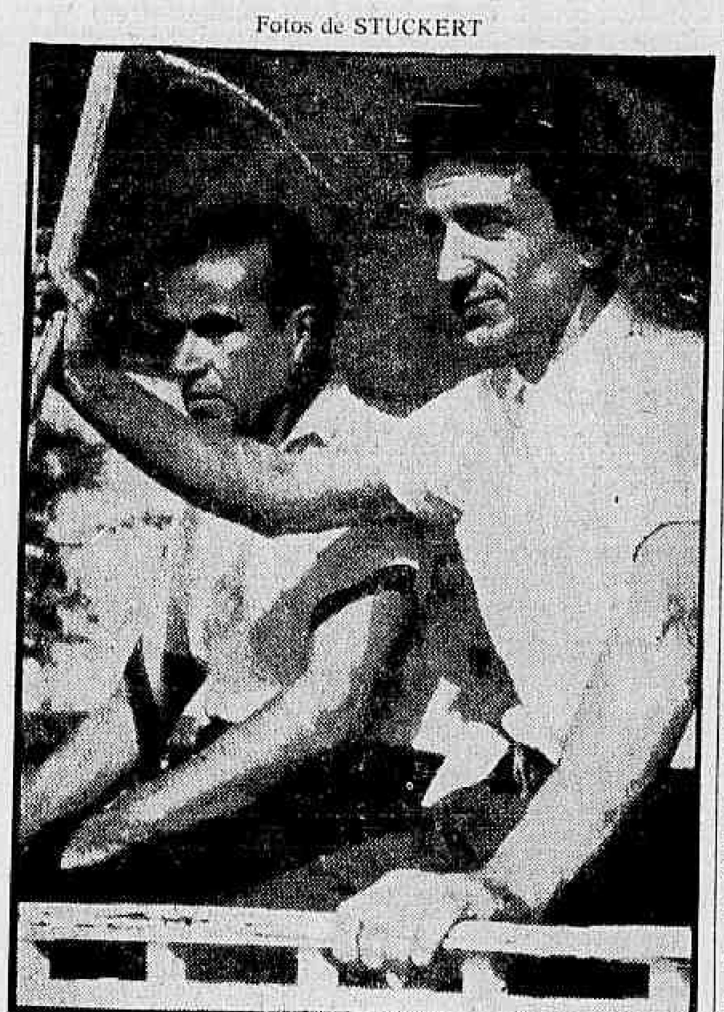

1) — Dois profissionais que ultimamente andam desaparecidos das vistas dos turfistas: Luís Leighton e Iêdo Amaral. O chileno está cursando a Escola de Treinadores. Terminou o curso dependendo de uma matéria. Há dias, o Leighton assegurou a êste repórter que passaria "de passagem" no exame de segunda época. Dentro em breve estará cuidando e estreando nova profissão. Já o Amaral, que na fase da aprendizagem vinha se revelando dia a dia, ao passar a jóquei está encontrando dificuldade para obter montaria — apesar de ser um bridão jeitoso. Amanhã o Iêdo vai conduzir o cavalo Carpentier e esperamos que faça as pazes com o vencedor, uma vez que a montaria não é das piores. E dá-lhe Amaral!

2) — Dona Inah de Morais virou treinadora de luxo. Seus pensionistas, a cada dia, aparecem correndo mais. Seu método, segundo nos revelou, é o seguinte: muita comida, bastante higiene, e pouco "pau" na raia. Galopinhos de saúde e "partidas" de 600 a 800 metros nos dias de apronto final. Ao lado de d. Inah — que acompanha atentamente, de binóculo, o seu Typhoon the Second — aparece a estagiária D. Emília, das mais promissoras conforme revelou a preparadora número um do turfe brasileiro

3) — Outro jóquei que merecia melhores e maiores oportunidades dos treinadores e proprietários é o Paulo Labre. Trabalha bastante e está montando bem. Na quinta-feira passada o "Calibrina" venceu um bonito páreo com o Cascador. Largou bem, colocou-se em quarto lugar — enquanto Hurok, Boliche e Centenaire brigavam pela primeira colocação — até que nos 400 metros "colou" ao lado do pilotado do "Serenilho". Nos 400 "fêz a partida" e veio "tirando" um, dois e três corpos de luz... Com esta o Labre mostrou que montando "barbada", também não costuma jogar fora...

GRANDE HOTEL ESTORIL
LIDERANDO OS HOTEIS DO E. E. SANTO
VITÓRIA — E. E. SANTO
O maior, o mais luxuoso e o mais moderno Hotel do Estado
End. tel. — ESTORIL — Tel * 2217

ANTES DE UMA POSSÍVEL 'FRIA', AFFONSO ADVERTE: MODERNO ('TININDO') PODE GANHAR

PROGRAMAS

Corrida de amanhã

1º Páreo — às 14,10 horas — 1.300 metros — Cr$ 50.000,00.

Ks.
1—1 Dona Magda, J. Tinoco .. 58
2 Hannah, G. Oliveira .. 60
2—3 Gaiga, J. Baffica .. 58
4 Gaiata, G. Queiroz .. 54
3—5 Eçaruna, I. Souza .. 60
6 Blue Bird, C. Paranhos .. 52
4—7 Biquara, A. Portilho .. 60
8 Experiência, D. Moreira .. 58
" Irony, M. Silva .. 52

2º Páreo — às 14,40 horas — 1.400 metros — Cr$ 70.000,00.

Ks.
1—1 Jabonina, R. Filho .. 56
2—2 Bailarina, M. Silva .. 56
3—3 Tapera, O. UlIôa .. 56
4—4 Cerise, J. Tinoco .. 56
" Citadelle, A. Santos .. 56

3º Páreo — às 15,10 horas — 1.600 metros — Cr$ 70.000,00.

Ks.
1—1 Carpentier, I. Amaral .. 56
2 Gigante, Não corre .. 56
2—3 Bertoldo, J. Tinoco .. 56
4 Emok, L. Vaz .. 56
3—5 Saravando, M. Silva .. 56
6 Cavaliere, W. Meirelles .. 56
4—7 Ichabô, A. Portilho .. 58
" Sandalinsan, Não corre .. 56

4º Páreo — às 15,40 horas — 1.800 metros — Cr$ 50.000,00.

Ks.
1—1 Quatiassú, O. Ullôa .. 54
2—2 Crisbam, A. Santos .. 52
3—3 Rugendas, H. Cunha .. 54
4 Ilex, Não corre .. 56
4—5 Samurai, J. Ramos .. 52
6 Sanam, J. Silva .. 52

5º Páreo — às 16,10 horas — 1.900 metros — Cr$ 60.000,00.

Ks.
1—1 Ulysses, U. Cunha .. 58
2—2 Horban, P. Fontoura .. 58
3—3 Couer, Joie, A. Santos .. 60
4 Moderno, A. Nahid .. 52
4—5 Tio Carlos, M. Henrique .. 58
6 Caramelo, J. Ramos .. 58

6º Páreo — às 16,40 horas — 1.400 metros — Cr$ 60.000,00 — (Betting).

Ks.
1—1 Justicia, M. Henrique .. 56
" Tia Poliana, D. Moreira .. 56
2 Saravá, M. Silva .. 60
2—3 Inágua, G. Queiroz .. 60
4 Fair Love, A. Leite .. 58
5 Star Light, P. Fontoura .. 56
3—6 Matinée, U. Cunha .. 56
7 Jamboree, D. Moreno .. 56
8 Ué, J. Lopes .. 60
4—9 Arteziana, A. Portilho .. 60
10 Supinpa, J. G. Silva .. 56
11 Rígida, S. Pereira .. 58

7º Páreo — às 17,10 horas — 1.300 metros — Cr$ 50.000,00 (Betting).

Ks.
1—1 Orizon, J. Tinoco .. 60
2 Jacaré, A. Santos .. 52
2—3 Equivoco, J. G. Silva .. 60
4 Bomarchueco, P. Fontoura .. 60
3—5 Keval, L. Santos .. 54
6 Iôiô, J. A. Silva .. 58
7 Ventarola, G. Queiroz .. 54
8 Lapacho, xx .. 60
4—9 Ibéris, M. Silva .. 58
10 Operante, Meirelles .. 60
11 Xurupito, V. Veloso .. 60

8º Páreo — às 17,40 horas — 1.400 metros — Cr$ 60.000,00 (Betting).

Ks.
1—1 Bergerac, P. Fontoura .. 58
2 Massacre, J. Tinoco .. 58
3 Tristão, G. Queiroz .. 54
2—4 Chileno, U. Cunha .. 54
5 Cascador, G. Oliveira .. 58
3—6 Califa, D. Moreira .. 58
7 Eagle Son, A. Santos .. 58
8 Udo, J. Silva .. 58
4—9 Arpagone, J. G. Silva .. 54
10 Jasmino, M. Silva .. 54
11 Cachito, E. Castillo .. 58
12 Urânio, J. Ramos .. 58

Corrida de sábado

1º Páreo — às 14,10 horas — 1.500 metros — Cr$ 70.000,00.

Ks.
1—1 Mister Joe .. 8 56
2 Arrebitado .. 4 56
2—3 Don Flavito .. 2 56
4 My Own .. 3 56
3—5 Chateau Laurier .. 1 56
6 Karvano .. 6 56
4—7 Neargo .. 7 56
8 Cadori .. 5 56

2º Páreo — às 14,40 horas — 1.300 metros — Cr$ 60.000,00.

Ks.
1—1 Beiruth .. 6 58
2 Boa Vista .. 5 56
2—3 Nauta .. 3 52
4 Uio .. 4 54
3—5 Sarau .. 2 60
6 Feitor .. 1 52

3º Páreo — às 15,10 horas — 1.300 metros — Cr$ 60.000,00.

Ks.
1—1 Ujará .. 3 54
2 Tia Mimi .. 1 58
2—3 Kuty .. 6 56
4 Florisa .. 6 52
3—5 Cóbe d'Or .. 5 58
6 Sestrosa .. 2 52

4º Páreo — às 15,40 horas — 1.300 metros — Cr$ 85.000,00.

Ks.
1—1 Udaipur .. 2 55
2 Acústica .. 1 55
2—3 Dudke .. 3 55
4 Bomarsula .. 9 55
3—5 Xone .. 6 55
6 Quetaiona .. 8 55
4—7 Xame .. 4 55
8 Jonota .. 7 55
" Queguari .. 5 55

5º Páreo — às 16,10 horas — 1.400 metros — Cr$ 90.000,00.

Ks.
1—1 Xenxem .. 5 55
2 Endymion .. 7 57
2—3 Safari .. 1 55
4 Jungle Crier .. 3 55
3—5 Destemido .. 6 55
4—6 Torie .. 4 55
7 Zéquinha .. 2 55

6º Páreo — às 16,40 horas — (Pista de grama) — Cr$ 80.000,00 — (Betting).

Ks.
1—1 Fugitive .. 6 54
2 Jonsiona .. 5 54
2—3 Exaltada .. 8 54
4 Peggy .. 1 54
3—5 Kanagava .. 7 54
6 Guerrilha .. 9 54
4—7 Praça Onze .. 5 54
8 Lakhi .. 3 54
9 Kachi .. 4 54

7º Páreo — às 17,10 horas — 1.200 metros — Cr$ 80.000,00.

Ks.
1—1 Lisambo .. 11 55
2 Westpoint .. 5 55
2—3 Xué .. 9 55
4 Jatanciosa .. 4 55
5 Passatempo .. 1 55
3—6 Calipso .. 4 55
7 Carrousel .. 10 55
8 Leafless .. 2 55
4—9 [illegible] .. 5 55
10 Duranzito .. 3 55
11 Leandro .. 8 55

8º Páreo — às 17,40 horas — 1.400 metros — Cr$ 85.000,00 — (Betting).

Ks.
[illegible]
2 Xilo
3 Bomarchué
Dragonet
Xiu
Numantino
Camoche
[illegible]
Canonière
Platino
Saint Emilion
Endiablé
Ranieré
Diorito
" Aval

Corrida de domingo

1º Páreo — às 13,50 horas — 1.200 metros — Cr$ 80.000,00 — Pista de areia.

Ks.
1—1 Vespertina .. 5 55
2 Pamparra .. 8 55
2—3 Cuba .. 2 55
4 Libônia .. 1 55
3—5 Lundia .. 3 55
6 Urutuba .. 7 55
4—7 Defesa .. 4 55
8 Hética .. 6 55

2º Páreo — às 14,15 horas — 1.000 metros — Cr$ 80.000,00.

Ks.
1—1 Paissandú .. 4 54
2—2 Excelsior .. 3 54
3 Marrow .. 5 54
3—4 Estilhaço .. 2 54
5 Mercúrio .. 7 54
4—6 Czar .. 1 54
" Van Cleff .. 6 54

3º Páreo — às 14,40 horas — 1.000 metros — Cr$ 80.000,00.

Ks.
1—1 Floramour .. 1 54
2—2 Fusca .. 7 54
3 Icangá .. 2 54
3—4 Queridere .. 4 54
5 Pilar .. 6 54
4—6 Zunga .. 3 54
" Zarza .. 5 54

4º Páreo — às 15,10 horas — 1.200 metros — Cr$ 80.000,00 — Pista de Areia.

Ks.
1—1 Xai .. 11 55
2 Ximbica .. 2 55
2—3 Orinthia .. 6 55
4 Orizaga .. 7 55
3—5 Bomardita .. 3 55
6 Samôa .. 8 55
4—7 Lys Blanc .. 4 55
8 Currita .. 5 55

5º Páreo — às 15,40 horas — 1.000 metros — Cr$ 80.000,00.

Ks.
1—1 Zopo .. 5 54
" Zorô .. 3 54
2—2 Volteio .. 4 54
3 Muscari .. 2 54
3—4 Verdun .. 1 54
5 Capablanca .. 8 54
4—6 Lucho Gatica .. 7 54
7 Guerrilheiro .. 6 54

6º Páreo — às 16,10 horas — 1.600 metros — Cr$ 100.000,00 — Handicap Especial.

Ks.
1—1 Ranai .. 3 50
" Seival .. 5 51
2—2 Kigran .. 2 50
3 Narcissus .. 7 51
3—4 Carioca .. 4 50
" Effrené .. 6 50
5 Bon Soir .. 1 52
6 Zézinho .. 8 51
4—7 Tio de France .. 3 51

7º Páreo — Grande Prêmio "Henrique Possolo" — às 16,40 horas — 1.600 metros — Cr$ 350.000,00 (Betting).

Ks.
1—1 Clareira .. 1 60
2 Dame Negra .. 4 55
2—3 Derah .. 5 55
4 Deasy .. 8 55
3—5 Emocion .. 6 55
6 Antigona .. 9 55
4—7 Ximbaúva .. 2 55
8 Ukrania .. 3 55
" Uruiaia .. 7 55

8º Páreo — às 17,10 horas — 2.000 metros — Cr$ 84.000,00 (Betting).

Ks.
1—1 Karbon .. 6 56
2 Macon .. 8 56
2—3 Velite .. 4 56
4 Garden .. 9 52
3—5 Carijós .. 7 56
6 Liberal .. 1 52
4—7 Voluntarioso .. 1 56
8 Sauterne .. 3 56
9 Chianti .. 5 56

9º Páreo — às 17,40 horas — 1.300 metros — Cr$ 50.000,00 (Betting).

Ks.
1—1 Burundum .. 3 60
2 Deserto .. 10 56
2—3 Falum .. 1 60
4 Saci .. 7 58
5 Bartovi .. 6 50
3—6 Atento .. 4 52
7 Cimbronasse .. 2 54
" Palm Springs .. 2 54
4—8 Abilio .. 9 60
9 Typhiin the Second .. 11 52
" Sea Prince .. 5 56

Rigida na reta oposta baixou de 36" os 600

Agradou o exercício da égua Rigida em preparativos para participar do sexto páreo da tarde de amanhã no Hipódromo da Gávea.

Na reta da lagoa ela com boa ação final, baixou de 36" para uma partida de 600 metros.

MARCAS ANOTADAS

Eis a relação das marcas anotadas pela reportagem na manhã de ontem no Hipódromo da Gávea em pista de areia macia.

1.º Páreo — Dona Magda, J. Tinoco, 360 em 22"2/5; Gaiga, J. Baffica, 700 em 44"2/5; Irony, M. Silva, 700 em 44" 2/5.

2.º páreo — Bailarina, M. Silva, 700 em 44"2/5. Tapera, O. Ullôa, 700 em 44"

3.º páreo — Carpentier, I. Amaral, 600 em 37"2/5. Saravando, M. Silva, 800 em 54". Ichabô, A. Portilho, 700 em 46"2/5.

4.º páreo — Quatiassu, O. Ullôa, 800 em 49"1/5. Rugendas, U. Cunha, 700 em 43"2/5. Samurai, J. Ramos, 800 em 50". Sanam, J. Silva, 700 em 46".

5.º páreo — Ulysses, U. Cunha, 700 em 48". Horban, P. Fontoura, 600 em 38"3/5. Caramelo, J. Ramos, 700 em 45".

6.º páreo — Tia Poliana, D. Moreira, 600 em 38"2/5. Saravá, M. Silva, 700 em 46". Star Light, P. Fontoura, 600 em 37". Matinée, U. Cunha, 360 em 23". Ué, J. Lopes, 600 em 39". Arteziana, A. Portilho, 600 em 39". Rigida, S. Pereira, 600 em 35" na reta oposta.

7.º páreo — Equivoco, J. G. Silva, 700 em 47". Bomarchueco, P. Fontoura, 600 em 40". Ventarola, G. Queiroz, 600 em 37". Obéris, M. Silva, 600 em 38". Operante, W. Meireller, 600 em 38". Xurupito, V. Veloso, 600 em 38".

8.º páreo — Massacre, J. Tinoco, 700 em 44". Tristão, G. Queiroz, 600 em 38". Chileno, U. Cunha, 600 em 37". Califa, D. Moreira, 800 em 51". Eagle Son, A. Santos, 600 em 37"4/5. Arpagone, J. G. Silva, 600 em 38". Jasmino, M. Silva, 600 em 40". Cachito, E. Castillo, 600 em 38". Urânio, J. Ramos, 800 em 51"2/5.

Estreantes da semana inscritos 16: Gávea

Nas três próximas reuniões programadas para esta semana na Gávea, estão anotados 16 debutantes.

Entre êles destacamos a potranca Zarza uma filha de Swallow Tail e Platina que defende a jaqueta do Stud Peixoto de Castro e está aos cuidados de Carlos Cabral.

OS DEMAIS

Eis a relação completa dos 16 debutantes desta semana no Hipódromo da Gávea:

AMANHÃ

ARTEZIANA — Feminino, castanho escuro, S. Paulo, nascido em 9-7-53, por Goleiro em Good Good, de criação do sr. Luís Pontes Bueno e Marcio de Oliviera e propriedade do Stud Santo André. — Treinador: Sabatino D'Amore.

GALGA (ex-Gaúcha Pampa) — Feminino, alazão, R. G. do Sul, nascido em 16-12-53, por New Year em Tanchina, de criação do sr. Francisco Caruccio e propriedade do sr. Bernardo Chazan. Treinador: Paulo Morgado.

IOIÔ — Masculino, castanho escuro, S. Paulo, nascido em .. 6-8-51, por Cartujo em Dendaya, de criação do sr. José Homem de Melo e propriedade do sr. Arlindo Genari. Treinador: Rodolfo Costa.

SÁBADO E DOMINGO

DERAH — Feminino, castanho escuro, S. Paulo, nascido em .... 27-7-55, por Minotauro em Marsa, de criação do sr. Euvaldo Lodi e propriedade do Stud Eduardo Guilherme, Treinador: M. Cavalheiro.

EMOCION — Feminino, castanho, S. Paulo, nascido em 5-8-55, por Osenigo em Empeñoso, de criação dos srs. Nelson e Roberto Seabra e propriedade do Stud Seabra, Treinador: Manoel de Sousa.

PILAR — Feminino, castanho, S. Paulo, nascido em 23-10-56, por Nimrod em Fair Lady, de criação do Haras Santa Anita e propriedade do Stud Hilda. Treinador: Orlando Serra.

ZARZA — Feminino, castanho claro, S. Paulo, nascido em .... 3-12-56, por Swallow Tail em Platina, de criação do sr. A. J. Peixoto de Castro Jr. e propriedade da sra Zélia G Peixoto de Castro. Treinador: Carlos do Carmo Cabral.

QUERIDERE — Feminino, alazã, R. G. do Sul, nascido em 26-8-56, por Quejido em Ridera, de criação do sr. Bernardo Chazan e propriedade do Stud José Martinelli. Treinador: Fernando Pereira Schneider.

JONSIONA — Feminino, castanho, R. G. do Sul, nascido em 29-8-56, por John Haig em Vision, de criação do sr. Carlos Cunha Amaral e propriedade do Stud Paulistinha. Treinador: Valdemar Costa.

ESTILHAÇO — Masculino, castanho escuro, S. Paulo, nascido em 31-7-56, por Kameran Khan em Morena II, de criação do sr. Milton Euvaldo Lodi e propriedade do Stud Jardim Botânico. Treinador: Claudemiro Pereira.

ICANGÁ — Feminino, castanho, R. G. do Sul, nascido em 12-11-56, por Miragaio em Solerona, de criação da Diretoria Geral de Remonta do Exército e propriedade do Stud Novo Cruzeiro. Treinador: Justiniano Mesquita.

FALLUM — Masculino, tordilho escuro, Paraná, nascido em 12-8-51, por Monje Negro em Guarita, de criação do sr. Raul A. Gutierrez e propriedade do sr. Ubirajara F. da Silva. Treinador: Artur Araújo.

LEAFLESS — Masculino, castanho, Paraná, nascido em .... 2-10-55, por Fastlad em Pujança, de criação da Fazenda Santa Angela e propriedade do sr Heitor de Sousa. Treinador: Wilson de Sousa.

WESTPOINT — Masculino, castanho, R. Janeiro, nascido em 6-3-56, por Ondino em Quatro Fontes, de criação e propriedade do sr. Zalamans Snejers. Treinador: Milton Mendonça.

DRAGONET — Masculino, alazão tostado, S. Paulo, nascido em 8-9-55, por Good Cheer em Flinda, de criação e propriedade do Haras São Luís. Treinador: M. Cavalheiro.

HETICA — Feminino, castanho pinhão, S. Paulo, nascido em 8-10-55, por Guaraz em Jarrnha de criação e propriedade do Stud Fazenda Nova. Treinador: Moacir Canejo.

ESTATÍSTICA DA GÁVEA

Após as últimas reuniões, eis a situação nas estatísticas no hipódromo da Gávea:

JOQUEIS

1.º Luís Rigoni 25
1.º Adalton Santos 25
3.º José Portilho 23
4.º Manoel Silva 21
5.º Ubirajara Cunha 12
5.º Osvaldo Ullôa 12

PROPRIETÁRIOS

1.º Haras Ipiranga 15
2.º Zélia G. P. Castro 14
3.º Stud L. P. Machado .. 13
4.º Herondino M. Borges .. 9
5.º Stud Rocha Faria 7

TREINADORES

1.º Claudemiro Pereira .. 15
2.º Fernando P. Schneider. 13
3.º Ernani de Freitas 11
3.º Rubens Carrapito 11
5.º Paulo Morgado 10

Rondó dos Cavalões

TAVAM DURMINDO

Quando eu era garôta, e fazia qualquer coisa errada ou falava qualquer bobagem, minha mãe dizia logo: «Quando a inteligência passou por aí, você estava dormindo». É um jeito, delicado, de chamar a gente de burra, não é? Pois bem, hoje vou usar dêsse jeito delicado.

Decididamente, êsses nossos diretores não enxergam nada, não compreendem nada, de nada. Vejamos um, dentre os muitos exemplos que nos mostram bem isso.

Nós estamos fartos de reclamar contra a pista de grama, **que não é de grama**, e sim, de terra. E por que? Porque vive tosada, não deixam que a grama cresça, e feche. Não há meios!

Então êsses diretores não compreendem que raia de grama **tem que ter grama**, prá se tornar macia, prá amortecer o choque? E ainda mais nessa nossa pista, que é mal feita e imprópria? Que quando seca, é dura como pau? Será que êles não enxergam, nem compreendem isso? Não, minha gente, não enxergam, nem compreendem. Chico Vinte Mil, Braga ex-das Águas, Lampreia do Guaiba, (Adair Eiras), Indio Manso, (Carlos Portinho), Tenente Ademar Fonseca, e o superintendente do Hipódromo, Licino Big Red, tava tudo durmindo, quando a inteligência passou...

Êsses dois meses sem corrida, na pista gramada, e as chuvas que cairam, foram o bastante prá deixar a grama crescida, verdinha, fechada, macia. Tava uma beleza. Uma beleza mesmo!

Com mêdo que tosassem tudo, como é de hábito, cheguei a telefonar, um dia, de manhã, prá casa do Chico Vinte Mil, prá contar como estava a raia de grama, e pedir-lhe que desse uma ordem, terminante, para não cortá-la. Não consegui encontrar o Chico. Apelei, então, pró Licínio Big Red. Êste veio com umas explicações:

— «Tem que cortar, porque senão cresce muito, — disse o Big Red'

— «Mas é grama, não é árvore! — retruquei, — Não cresce mais do que aquilo que está. Tem um palmo, de alto, só, e disso não sai. Apenas fecha, amacia a raia e amortece o choque das patas dos cavalos. Veja a fotografia de um cavalinho, numa pista gramada, de Buenos Aires: você não enxerga o boleto do animal, tá afundado, coberto pela grama. E é assim que deve ser».

Mas não valeram meus protestos. Mais uma vez a máquina funcionou. Não consegui salvar o tapête verde...

É! Com essa gente, que estava dormindo quando a inteligência passou, não adianta você reclamar, falar, mostrar. Se estavam dormindo quando a inteligência passou, o que é que êles podem compreender, Nada, num é?

—:—

AINDA A PISCINA — O atêrro da Prefeitura já está se aproximando do lugar onde estão o «pier» e a prainha dos cavalos. E a piscina, seu Chiquinho, não vai sair? Você não se convenceu que aquela sua idéia do «pier', e da praia, em plena Avenida Epitácio Pessoa, no meio de automóveis e caminhões, é uma idéia de quem estava dormindo, quando a inteligência passou?

Vamos começar a piscina, vamos? O material já está todo comprado. É só meter mãos à obras. Mostre que você não estava dormindo, quando a inteligência passou, mostre, Chico.

INAH DE MORAES

Filho de Darwin é sério competidor

— Gostaria de fazer um pequeno lembrete aos turfistas leitores do DIARIO CARIOCA. O cavalo Moderno vai intervir no quinto páreo de amanhã e, embora venha de atuações apagadas, tem "chance" de vitória — declarou à reportagem o treinador Afonso José de Sousa, durante os exercícios matinais de ontem.

O filho de Darwin, que já "marcou" dois ou três "pontos" para o dedicado preparador "colored", vem, ùltimamente, lhe dando um pouco de dôr de cabeça. Em seu último compromisso por exemplo, Moderno havia trabalhado 136", bem, para a volta fechada, com 127" nos derradeiros 1900 metros, numa raia de meter mêdo. Depois, dois dias antes da corrida, passou o quilômetro em 65"1/2, sem fazer fôrça. Correu, e "entrou" último.

BEM INDICADO

— Sem querer insinuar nada de mais, acredito que o Moderno não se tenha adaptado ao govêrno do aprendiz Ivan Souza. Não posso ter queixa alguma do garoto, pois acho que êle fêz o que pôde e o cavalo sim é que não fêz o que podia... São coisas que acontecem. Em corridas de cavalos a gente vê coisas assim, que parecem impossíveis de acontecer mas que na realidade acontecem. — Prosseguiu o Afonso. E arrematou:

— Talvez que sob um govêrno mais "doce" o cavalo venha a produzir um pouco mais, ou melhor, o suficiente para finalizar colocado.

— O páreo de amanhã não está mais "duro"?

— De fato os concorrentes são de melhor classe. Todavia, na última meu cavalinho levou 58 quilos (60 menos dois de descarga) e agora, na turma de cima, levará apenas 52.

— Qual vai ser o novo pilôto?

— Moderno desta vez vai atuar no freio e o jóquei escolhido é o Nahid, que já ganhou (de Sea Prince) com êle...

— E os adversários, quais são?

— Você quer saber quais são as fôrças, não é isso?... Bem, considero Ulysses, Coeur Joie e Horban. E o meu, como já disse, pode corresponder plenamente aos bons privados que possue.

NÃO CONFIRMOU

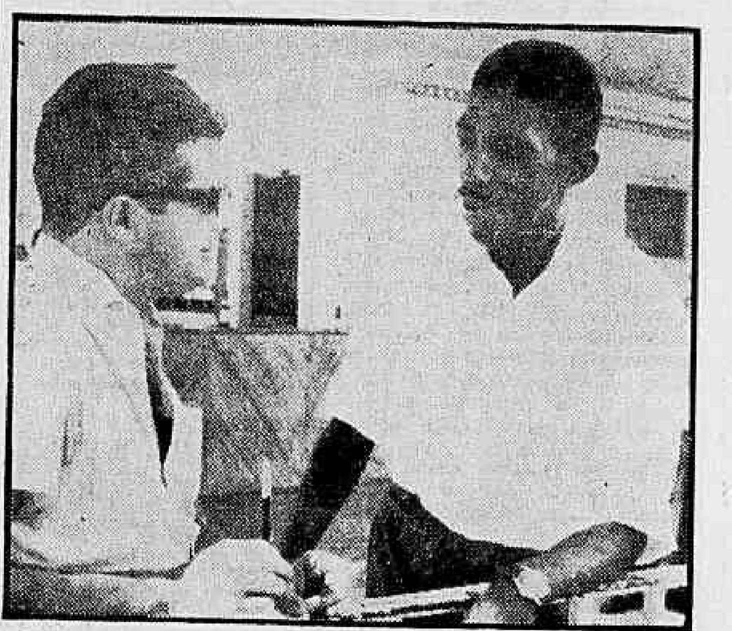

Afonso ao DC: — Moderno me "pregou uma falseta"... Havia floreado a volta em 136", bem ,e na hora do páreo não quis nada, embora seu pilôto o houvesse solicitado a fundo. Meu cavalo vai correr de novo, amanhã, e acho que sua "chance" é das maiores... Subiu de turma, mas baixou de pêso (52 quilos)

Zorô não gostou da pista pesada

Entre as anotações feitas no Livro de Ocorrências sôbre as últimas reuniões disputadas no Hipódromo da Gávea, justo será destacar a que esclarece o fracasso do potro Zorô.

Tanto o jóquei Juan Francisco Marchant como o treinador Carlos Cabral, estão certos que o tordilho não confirmou seus ótimos trabalhos, em virtude da pista de areia pesada.

OUTRAS ANOTAÇÕES

Eis as demais queixas registradas pelos jóqueis e treinadores sôbre as duas últimas reuniões disputadas no Hipódromo Brasileiro:

SÁBADO

1.º PÁREO — J. Marchant, (Zorô), declarou que, sua montada desenvolvia com dificuldade, crendo que devido ao estado da pista. Carlos Cabral, treinador de Zorô, declarou que, seu pensionista fracassou por causa da raia pesada.

2.º PÁREO — M. Silva (Praça Onze), declarou que, nos 800 metros Frigat foi para dentro, tendo por isso que recolher, pois, senão, sua montada bater-se-ia nas patas daquela competidora. A Santos (Frigat), declarou que, logo após a saída sua montada foi um pouco para dentro, não o fazendo por vontade do declarante, ainda mais que, se trata de animal estreante.

4.º PÁREO — Henrique de Sousa, treinador de Xué, declarou que, só pode atribuir o mau desempenho de seu pensionista, ao estado da pista; Hélio Cunha (Xué), confirma a parte de Henrique de Sousa.

5.º PÁREO — José Portilho (Newton), declarou que, no meio da reta Mano a Mano foi de golpe para dentro, imprensando sua montada contra Rapalo.

6.º PÁREO — H. Cunha (Larochea), declarou que, logo no pique de partida sua pilotada tropeçou e quase caiu. Na altura dos 800 metros, Agartha foi de golpe para dentro quase a derrubando. J. Marchant (Xeta) declarou que, quando sua montada ia dominar a carreira teve a manta segura por H. Vasconcelos, piloto de Dudka, que a desgarrou no mesmo instante.

7.º PÁREO — Afonso de Sousa, treinador de Moderno, declarou que, seu pensionista não confirmou nem ao bom trabalho, nem ao bom apronto, não sabendo, no momento, o porque do seu malogro.

DOMINGO

1.º PÁREO — C. Carvalho (Libonia), declarou que, na altura dos 800 metros Xoira (J. Marchant) e Samôa (B. Marinho), fizeram um funil, obrigando-o a levantar de golpe, tendo nesse movimento rodado o selim, não podendo, assim, obrigá-lo a fundo; J. Carlindo (Pamparra), declarou que, na partida sua pilotada correu para fora não podendo, assim, obter melhor colocação; Moysés de Araújo, treinador de Samôa, declarou que, a sua pensionista não correspondeu o esperado, apesar de estar em ótimas condições.

2.º PÁREO — J. Queiroz (Van Cleff), declarou que, ao ser dada a partida Pampo (A. G. Silva) foi para dentro de golpe, obrigando-o a levantar; M. Silva (Krill), declarou que, ao ser dada a partida Czar (I. Sousa), foi para dentro de golpe obrigando-o a levantar, só podendo obrigar seu pilotado na entrada da reta. J. Silva (Monje Branco), declarou que, na altura dos 500 metros Czar (I. Sousa) foi para dentro obrigando-o a levantar; R. Freitas Filho (Paissandú), declarou que, 200 metros após a partida Czar (I. Sousa) foi para dentro obrigando-o a levantar para não cair. M. Henrique (Manhuassú), declarou que, 700 metros após a partida vários competidores foram para dentro, obrigando-o a levantar.

7.º PÁREO — J. Portilho (Airways), declarou que, em todo o "direito" seu pilotado vinha procurando abrir, apesar dos seus esforços em contrário, tendo a impressão que não chegou a prejudicar nenhum dos seus competidores.

8.º PÁREO — P. Fontoura (Voluntarioso), declarou que, Vig (A. G. Silva) após a partida foi de golpe para dentro, obrigando-o a levantar para não cair.

Nando estêve ontem nos 1.400 metros

A reportagem registrou alguns trabalhos realizados no Hipódromo da Gávea nas manhãs de sexta, sábado e ontem em pista de areia pesada nos primeiros dias e ontem macia.

Entre os exercícios, destacamos o de Nando feito ontem ao longo dos 1.400 metros quando demonstrou estar recuperando ràpidamente sua melhor forma.

RELAÇÃO ANOTADA

Eis os trabalhos anotados pela reportagem nos mencionados dias:

SEXTA-FEIRA

CACHITO, E. Castillo — 1300 em 87"1/5.

XURUPITO, V. Veloso — 1300 em 87"1/5.

ICHABÔ, A. Portilho — 1600 em 109" — 200 em 15"2.

GUÑA, J. Graça — 1300 em 87" — 200 em 15".

SAMURAI, G. Neves — 1600 em 106" — 200 em 13"2/5.

STAR LIGHT, G. Neves — 1400 em 92" — 200 em 14".

COCHISE, J. Portilho — 1300 em 85"4/5 — 200 em 14"2/5.

SÁBADO

BOMARDITA, D. Moreira — 1000 em 65"3/5 — 200 em 13"2/5.

(Conclui na 11.ª pág.)

Peruano vence e reza para Nosso Senhor dos Milagres

BUENOS AIRES, 15 — (De Evandro Carlos de Andrade, enviado especial do DIARIO CARIOCA) — Na parede do vestiário transformada em altar, três velas ardiam ao pé da imagem de Nosso Senhor dos Milagres (uma pequena estampa modesta emoldurada em estanho); no banco, e logo abaixo do Cristo, Grimaldo chorando convulsivamente e repetindo, num sussurro, «Peru, Peru»; à sua frente, abraçados e transfigurados, seus companheiros berrando o hino nacional em tom desvairado.

Êsse era o vestiário peruano após a magnífica vitória sôbre o Uruguai, conquistada ontem com sangue e suor — mas principalmente com bom futebol — no pequeno maior estádio de Buenos Aires, cuja péssima iluminação já lhe vale, entre os estrangeiros, a designação de «a boite do River».

O QUE SEU MESTRE MANDAR

O time do Peru não é apenas bravura como se tornou hábito classificá-lo. É muita bravura, verdade, mas também a equipe mais bem treinada dêste campeonato, a mais veloz, a de melhor entrosamento, e contando com três ou quatro jogadores de categoria excepcional. Dentre êles, um ponta direita que não está longe do melhor Garrincha: Gomes Sanches tem dribles e velocidade extraordinárias, passa e chuta com precisão, é grande craque. Além dêle, Joya, centroavante malicioso, Grimaldo, tampinha que domina o meio campo com raça e categoria, Fleming, marcador de ponta implacável, Seminário, relâmpago irresistível, Terry, cabeça e experiência.

E um técnico, Orth, um húngaro com a cara de Oswaldo Aranha e a tranquilidade de Fleitas Solich, capaz de dispor de seus homens como de peças de xadrez, obtendo dêles o que espera: no primeiro tempo, ataque em massa, quatro na caçapa; no segundo, sem Seminário, um bloco à frente do arco de Asca, defendendo tudo e dando a falsa impressão de domínio do adversário. No fim, a vitória, merecida e sensacional.

GUERRA

O Uruguai entrou em campo alegre, porque no ambiente que mais lhe serve — sob estrondosa vaia, pois a torcida argentina detesta a «Celeste», condena-lhe a garra que não é garra, mas violência pura e fria. É assim que êles gostam, bem vaiados. Em dois minutos, Demarco abriu a contagem para os uruguaios e parecia que êles iam golear. A torcida, na moita. Aí, Gomez Sanches apanhou a bola, deu três dribles sensacionais e, quando o goleiro Taibo saiu para cortar o passe, levou uma bolada violentíssima no ombro, a bola sobrou para Loayza que, de costas, deu uma falsa bicicleta, um balão que foi morrer tranquilamente na rêde uruguaia. Era como se fôsse gôl da Argentina, tal o delírio do público. O juiz apontou para o meio de campo e lá vieram os uruguaios em fila indiana, Taibo à frente, reclamando alguma irregularidade: o juiz correndo na frente, o uruguaios atrás como num cordão carnavalesco. Mas foi só mesmo e o jôgo recomeçou.

A SURRA

Aí, Peru dois a um, Peru três a dois, o Uruguai diminuindo a diferença e partindo para a reação, que êles não se entregam jamais. E o sarrafo cantando. Os uruguaios dão demais, com uma boa dose de maldade, dão para ver o adversário de campo. Foi como conseguiram tirar Seminário, mas não foi bem assim. Doukas, gigante uruguaio, centroavante, deu uma entrada em Seminário, visando, indistintamente, perna e bola. O ponta peruano safou-se mas perdeu a cabeça. Virou-se com raiva e deu o primeiro pontapé em Doukas. Deu outro. Mais outro. No terceiro, Doukas estava correndo na frente e Seminário caçando-o. Aí apareceu o uruguaio Nuñez e, em posição de goleiro, de pernas abertas, preparou-se para barrar a investida de Seminário, o que conseguiu, pois o peruano desistiu da briga e caminhou para a proteção de seus companheiros.

Então, o tempo de chegar o juiz Robles, envolvido em várias dezenas de fotógrafos, e mandar embora o uruguaio e o peruano.

O FIM

Com dez homens em campo, sendo ausente um grande jogador, o Peru imediatamente se retraiu, entregando 80% do campo aos uruguaios e concentrando-se na defesa. Houve uma oportunidade de também a «Celeste» ficar reduzida a 10 homens, quando Nuñez agrediu Benitez, sem bola, mas ele o fez justamente no momento em que o sr. Robles punha fim ao primeiro tempo. O Peru ganhava de quatro a dois, pois, esquecíamos de dizer, mesmo com 10 homens apenas já pusera mais uma nas rêdes de Taibo.

O segundo tempo foi medíocre, o Uruguai chutando tudo, principalmente os adversários, e o Peru só na defesa. Quando estava para terminar, Joya pegou a bola, bateu sucessivamente Dovaine, Gonçalves e William Martinez e, com êste último já estirado no chão, deu o golpe de misericórdia no Uruguai. Taibo nem vendo a bola.

O Uruguai ainda fêz mais um gôl, num chute forte do meia Sasia, facilitado por um momentâneo desprezo dos peruanos pelo jôgo. Grimaldo saía de campo, pouco depois, de queixo cortado num pontapé uruguaio e gritando «Peru, Peru». Em seguida, o juiz encerrava o jôgo, 5 x 3. Uma torcida de perto de 800 mil pesos aplaudiu os peruanos que a saudavam gloriosos, e, pouco depois, dedicava aos uruguaios que se retiravam de campo uma das mais estrondosas vaias que o estádio do River Plate já deve ter ouvido.

NO «HAY ENTONCES»

A saída do estádio, no grande saguão já quase vazio, um velhinho de chapéu, encostado a uma coluna e com ar melancólico, esperava pelos uruguaios. Era dom Celestino, o mais antigo dirigente da AUF.

— E então, dom Celestino?

— perguntaram-lhe.

O velhinho sorriu:

— Que entonces? Quando se perde no hay entonces.

O PERU E CANDIDATO

A segunda etapa da jornada do selecionado peruano em Buenos Aires elevou-o da condição de timezinho surpreendente — que lhe deram quando empatou com o Brasil — para a de forte candidato ao título, o que já era aliás presumível por todos que acompanharam os dois jogos com o Brasil e, principalmente, com o Uruguai. Na verdade, ao vencer o Uruguai, o Peru fez com que o campeonato tivesse apenas um ponto.

Seu próximo adversário será o terceiro dêsses candidatos, a Argentina. Jogarão quarta-feira (hoje). O Peru dificilmente poderá repetir suas duas atuações iniciais, pois o espaço de quatro dias apenas é insignificante para recuperar-se do tremendo desgaste sofrido no jôgo de ontem. Mas, se ganhar, o resto vai ser mais ou menos fácil, e será necessário muito esfôrço para alguém detê-lo no caminho de homens que jogam sob a proteção de Nosso Senhor dos Milagres.

Paulinho agradou, Feola vai mantê-lo no centro da linha

MARAVILHA NEGRA

Muitos anos depois, o primeiro foi Fausto, Pelé assombra Buenos Aires e ganha o apelido de "Maravilha Negra". Ei-lo, num intervalo ao lado de Zagallo e conversando com Paulo Amaral. Pelé é o único [illegible] a romper a cortina fria e despeitada dos cronistas argentinos

Finalmente, vão dar a vez a Garrincha

BUENOS AIRES, 17 (De Evandro Carlos de Andrade, enviado especial do DC) — A permanência de Paulinho no centro do ataque e o lançamento de novos ponteiros — Garrincha e Chinesinho — são as duas grandes novidades que o técnico Vicente Feola está preparando para o próximo compromisso do Brasil (sábado, frente à Bolívia), como providências destinadas a levantar o índice técnico da equipe campeã do mundo.

No treino de hoje, exercitaram-se os que não enfrentaram o Chile e o técnico Vicente Feola ficou muito satisfeito com o rendimento de Garrincha e Chinesinho, pelas pontas. Apesar do ensaio ter características de pelada ofereceu valiosos elementos e permitiu ao técnico tirar as suas conclusões.

DIDI E ZITO

Depois do treino todos os jogadores foram liberados e apenas Didi e Zito permaneceram no Hindu Clube, sob rigoroso tratamento ministrado por Mario Américo desde às 7 horas. Atingidos nas pernas, os dois grandes jogadores estão sempre com bolsas de gêlo nos locais machucados. Zito, nas duas pernas e Didi apenas em uma.

E' curioso assinalar que o Hindu Clube agora parece mais triste e maior. E' que, com o início do ano escolar, terminaram as férias e as famílias retornaram a Buenos Aires.

MA-VONTADE

Exaltando o Peru e considerando-o único time capaz de oferecer espetáculo, os jornais argentinos mal escondem a sua evidente má-vontade com os campeões do mundo. Os cronistas criticam a nossa seleção e ironizam o título de campeões do mundo mas os neturos verificaram que, mesmo jogando mal, os brasileiros demonstraram, sempre, categoria superior.

ARRECADAÇAO

Os promotores do campeonato informaram que já arrecadaram cêrca de 21 milhões de cruzeiros e que, para não haver prejuízos, terão de arrecadar um total de 42 milhões de cruzeiros.

SEMINÁRIO

Julgado, finalmente, o ponteiro Seminário, expulso do campo no jôgo Peru e Uruguai, foi multado em 5 mil pesos. Essa decisão do Tribunal preocupa os dirigentes brasileiros que a consideraram um estímulo à violência. Acobertados pela benevolência do Tribunal, os jogadores podem se sentir intocáveis e desandar a dar pontapés.

TREINO SECRETO

Os argentinos que ainda não convenceram, mas apenas ôlho para o cisco no ôlho dos outros e não vêm a trave que está no deles, treinaram secretamente. Nem o público nem os jornalistas tiveram acesso à prática e as informações fornecidas posteriormente não podem ter sua autenticidade verificada. Sabe-se apenas que, desta vez, o selecionado da AFA vai entrar para firmar seu cartaz. Acreditam os dirigentes que, derrotando o Peru, amanhã, os jogadores terão readquirido a confiança da torcida.

Gentil vem buscar reforços

RECIFE, 17 (Sport Press) — O técnico Gentil Cardoso, ex-banguense e atual preparador do Santa Cruz desta capital, deverá viajar no decorrer desta semana, para o Rio de Janeiro, a fim de contratar novos reforços para a equipe que dirige.

Gentil Cardoso, embora não tenha caído ainda no agrado da torcida da equipe "coral", vem sendo prestigiado pelos seus dirigentes que reconhecem não poder êle fazer milagres com o plantel que possui e por isso se pontificaram a contratar novos valores.

Durante a sua estada na Capital Federal, o ex-treinador de Moça Bonita tentará resolver alguns problemas do conjunto, com a contratação de um golêiro, um médio e dois atacantes.

Chilenos jogaram muito e diferente

BUENOS AIRES, 17 — (De Evandro Carlos de Andrade, enviado especial do DIARIO CARIOCA) — Os chilenos jogaram muito bem contra o Brasil e apresentaram um estilo completamente diferente daquele que exibiram contra a Argentina — disse Feola, analisando o jôgo, em que os brasileiros venceram por 3 a 0, depois de lutar muito.

E acrescentou: Tôdas as equipes sul-americanas vieram a Buenos Aires sonhando derrotar os campeões do mundo mas nossos jogadores estão lutando com fervor e, embora não sendo máquinas, e sentindo a dureza dos embates, acredito que poderão honrar o renome mundial do Brasil.

PELE' E O GOLFE

Agora que o Hindu Clube está deserto e os turistas de fim-de-semana ou de gozando férias voltaram à capital, tôdas as dependências foram franqueadas aos jogadores. Esta manhã, enquanto aguardava o exame médico, o grande Pelé, maravilha negra do campeonato iniciou-se nos segredos do golfe.

INSTRUTORA

Nas primeiras tacadas o recruta 201, Edson Arantes do Nascimento, fracassou redondamente. Mas a instrutora, muito hábil e paciente, insistiu e o menino acabou tomando gôsto pelo jôgo. Foi preciso chamá-lo para o almôço, pois Pelé parecia inteiramente esquecido do mundo e do futebol.

América enfrenta o Remo

BELÉM 17 (Sport Press) — O América do Rio de Janeiro, deverá conceder amanhã, revanche ao Remo, numa partida que vem sendo aguardada com grande expectativa.

O clube carioca na excursão que ora empreende não sofreu, até agora uma só derrota. Jogando três vêzes na capital guajarina, ganhou duas e empatou uma. No Território do Amapá triunfou por 2x1 o combinado Macapá-Amapá, debaixo de forte chuva.

OS QUADROS

O América com os problemas na equipe deverá apresentar a seguinte equipe: Ubirajara; Jorge e Lúcio; Wilson Amaro e Décio; Calazans Canário, Antoninho, Valença e Nilo.

Clube do Remo: Piedade; Olinto e Zé Ferreira; Isaias, Socó e Balano; Dudinha, Renê, J. Alves, Zézinho e Caminha.

INOCENTES DE SATURNO, 1; RIO D'OURO, 0

Pelo escore de 1x0 os Inocentes de Saturno Futebol Clube venceram do Rio d'Ouro, no jôgo principal realizado domingo último. Os "Inocentes" venceram, também, aquele adversário por 2x1 no encontro dos aspirantes.

O time principal estêve constituído dos seguintes jogadores: Careca — Tião — Pedrinho — Luis Carlos — Zezinho — Tião II — Carlinhos — Patico — Bera — Gico e Nei. O único gôl do jôgo principal foi feito por Carlinhos, que atuou brilhantemente.

FIBRA GUARANI

Os paraguaios venceram o Chile e a Bolívia, além de mostrar um padrão técnico muito bem. Hoje enfrentam o Uruguai, sedento de reabilitação e vão dizer, verdadeiramente, o que vieram fazer no campeonato. São adversários terríveis

Campeões do mundo na Bahia

A seleção brasileira de basquete, campeã do mundo, a convite da federação baiana exibir-se-á, no próximo sábado, em Salvador, contra uma representação local. A direção da CBB convocou todos os "scratchmen" para uma reunião na sexta-feira, quando serão tomadas tôdas as providências para a viagem.

Espera-se a vinda dos jogadores paulistas, adiantando-se que todos atenderá ao chamado da confederação, com exceção de Jatir no momento ausente do país, integrando a equipe do Palmeiras no giro pela África do Sul.

REUNIÃO NA CBB

Reune-se hoje na sede do CND a diretoria da CBB.

O TIJUCA VENCEU O INITIUM

O quadro do Tijuca T. C., agora com o técnico Simões Henrique na direção e com Zezinho e Romildo em grande forma, sagrou-se vencedor do torneio de apresentação, após vencer os seguintes adversários: Bangu (18 x 9), Riachuelo (15 x 11), Sírio (15 x 13) e na partida final o Fluminense por 37 x 34. A nota irregular do certame FMB foi dada pela representação do Flamengo que na semifinal quando batia a equipe do Fluminense por 16 x 15, esolveu abandonar a competição alegando má arbitragem.

Formiga cotado para jogar

BUENOS AIRES, 17 (De Evandro Carlos de Andrade, enviado especial do DIARIO CARIOCA) — O jôgo com a Bolívia servirá a Vicente Feola para testar os reservas que até agora ainda não puderam mostrar seu verdadeiro valor físico e técnico, aparecendo Formiga como muito cotado para entrar de uma vez na equipe.

Também o ponteiro Chinezinho, em virtude da fragilidade do adversário, poderá ser testado. Isso, deixa claro que nem o técnico está seguro com o rendimento da equipe.

ZITO E DINO

O grande problema parece residir agora na asa média direita, onde Zito e Dino aparecem contundidos e o técnico espera resolver tudo adaptando Formiga.

Argentina em perigo diante dos peruanos

BUENOS AIRES, 17 — (De Evandro Carlos de Andrade, enviado especial do DC) — Já tendo conquistado dois grandes resultados (empate com o Brasil e vitória sôbre o Uruguai), a seleção do Peru, repentinamente transformada numa das principais vedetas dêste Sul-Americano, encontrará amanhã à noite a Argentina no seu caminho e o jôgo está sendo apontado o principal de todos até aqui disputados no XX Sul-Americano de Futebol.

Para a Argentina — cujo selecionado tem estado sob o permanente fôgo da crítica (imprensa) platina — o jôgo terá a importância de um teste rigorosíssimo, do qual a sua representação tanto poderá sair com a sua condição de aspirante ao título revigorada, como perdê-la, bem como não seria outra parte da imprensa e do público ainda lhe concedem, embora não se tivesse deixado impressionar com as duas vitórias já conseguidas.

PERU, COM A MELHOR CAMPANHA

A representação do Peru — que muitos apontam como a mais bem treinada dêste Sulamericano — já demonstrou de forma inequívoca a sua condição de aspirante a uma grande pôsto no campeonato. Sua principal façanha foi conseguida frente à seleção do Brasil, num jôgo em que chegou a perder de 2x0, mas virou sensacionalmente e logrou o empate de 2x2. Mais tarde, contra o "Celeste Olímpica", deu prova novamente de que pode superar o adversário, vencendo por 5x3 e a sua equipe jogou no segundo tempo com apenas 10 homens em campo.

A Argentina fêz, igualmente, dois jogos. Estreou vencendo o Chile por 6x0 e, na segunda partida, ganhou pàlidamente da Bolívia, por 2x0.

Para os observadores, o Peru está em melhores condições de vencer o jôgo de amanhã, e a grande atração da rodada dupla que assinalará amanhã a primeira disputa do XX Sulamericano.

AS EQUIPES

Argentina: Negri; Mura e Cardoso; Lombardo, Cap e Mouriño; Corbatta, Pizzuti, Manfredini, Calla e Belen.

Peru: Asca, Fleming e Fernandez; Grimaldo, De La Vega e Benitez; Gomez Sanchez, Loyaza, Joya, Terry e Seminário.

Paraguai defende sua condição de invicto

BUENOS AIRES, 17 — (De Evandro Carlos de Andrade, enviado especial do DC) — A seleção do Uruguai, em jôgo programado para amanhã à noite, contra o invicto Paraguai, jogará talvez a sua derradeira chance neste Sul-Americano, no qual já sofreu uma derrota (frente ao Peru) e de cuja luta pelo título deverá ficar afastado na hipótese de um novo insucesso.

Este jôgo entre uruguaios e paraguaios será o primeiro a ser disputado dentro de uma rodada dupla, que será completada pelo grande cotejo da noite, o choque entre os invictos (e sérios candidatos ao título) selecionados da Argentina e do Peru.

O QUE JA' FIZERAM

A escrete do Uruguai — a famosa "Celeste Olímpica" — estreou neste Sulamericano goleando implacàvelmente a frágil seleção da Bolívia, pela contagem de 7x1. Depois, no seu compromisso, num retundo fracasso, sendo batido por 5x3 pelo Peru, cuja equipe atuou com apenas 10 jogadores (Seminário, havia sido expulso) durante quase todo o segundo tempo, num jôgo que foi o mais violento do certame.

Quanto ao Paraguai, duas vêzes em campo, duas vitórias. No primeiro jôgo, o time guarani venceu o Chile e, no segundo, a Bolívia. Cumprindo o que demonstrou nos jogos, vemos os guaranis entrarem em campo com a confiança... (illegible) depois com a Bolívia. Cerca... Ainda ambos os jogos, amanhã, será sem dúvida o ponto mais importante.

AS EQUIPES

Paraguai: Aguilar; Gini, Lezcano e Echague; Sanábria e Jara; Ildefonso, Insfran, Aveiro, Ré e Cañete.

Uruguai: Taibo; W. Martinez e Rodrigues; Fernandez, Gonzalez e Mirantes; Nuñez, Aguilera, Guglione, Sasia e Escalada.

Flamengo joga em Salvador

SALVADOR, 17 (Sport Press) — O C. R. Flamengo concluiu ontem, os entendimentos para a realização de duas partidas nesta capital. A primeira, dia 19 do corrente, contra o Vitória, campeão do returno e a segunda, contra o campeão do turno, Bahia.

A delegação rubro-negra vem sendo aguardada na quarta-feira, devendo hospedar-se no Hotel Regente.

Tendo em vista a atual crise do futebol baiano com a divulgação de poderes, nas duas federações, os clubes interessados em contratar o CBD licença para os jogos, a fim de forma atendidos, prontamente.

Os clubes cariocas perceberão pelas duas exibições a quantia de 400 mil cruzeiros.

Volibol começa dia 24

Após o brilhantismo do Torneio Início de Volibol, ontem realizado, a Federação Metropolitana de Volibol procedeu o sorteio da tabela para o certame carioca no qual estão filiados os quadros. O Tijuca, que será realizada no dia 24 de março (têrça-feira) terá os seguintes jogos: Clube Israelita Brasileiro x Fluminense; Tijuca x Botafogo; Flamengo e Vasco e América.

A reunião da FMV que disputará que reunem os primeiros quadros de cada clube que melhor se classificaram dentre os seis de cinco "sets", serão efetuados em grande número de clubes. Nesses jogos que se disputarão na semana seguinte, quadros novos e tendo até os melhores e os "sets" para 20 horas.

GARRINCHA

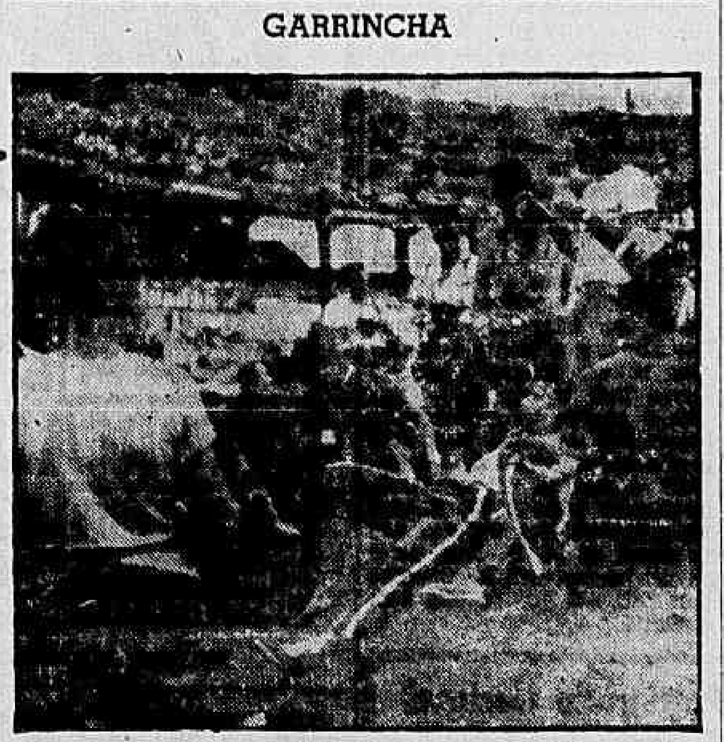

Para ver Garrincha, os pibes fazem grupos e deixam-se ficar a vida inteira, alheios aos fotógrafos e a tudo que vai em volta. Mané Garrincha sorri e Henrique descansa

Brasil vetou logo adiamento do jôgo

BUENOS AIRES, 15 — (De Evandro Carlos de Andrade, enviado especial do DIARIO CARIOCA) — Os dirigentes da AFA fizeram sondagens junto às demais chefias de delegações sôbre a possibilidade de adiarem o jôgo Argentina x Peru, marcado para a próxima quarta-feira.

Visam, com isso, os argentinos, a assegurar uma renda maior para o jôgo, pois, desde a sua vitória ontem sôbre o Uruguai, o Peru se afirmou um sério candidato ao título continental.

BRASIL CONTRA

A delegação brasileira, entretanto, vetou desde logo a pretensão, pois não concorda em que se dê ao Peru, já definido como um dos mais fortes selecionados do torneio, a oportunidade de recuperar-se fisicamente para o jôgo seguinte, oportunidade que não será dada aos brasileiros quando, com o espaço de apenas três dias, enfrentarem sucessivamente o Paraguai e o Uruguai.

E, ao mesmo tempo, previne-se o Brasil contra a possibilidade de, abrindo-se um precedente, surgirem, mais tarde, medidas extras que firam diretamente os seus interêsses.

Madureira joga em J. Pessoa

JOÃO PESSOA, 17 (SP-DC) — Após ter-se apresentado domingo passado, nesta capital, onde colheu expressivo triunfo, o Madureira do Rio de Janeiro, voltará a se apresentar amanhã (hoje), desta feita para enfrentar o Treze, de Campina Grande.

A embaixada madureirense já seguiu para Campina Grande, e a sua apresentação está sendo aguardada com vivo interêsse pela população campinense, pois quando aqui estêve, em sua anterior excursão, sua equipe retornou invicta.

QUADRO PARA AMANHA

Para a contenda de amanhã, em Campina Grande, o Madureira se apresentará da seguinte maneira: Alberto; Bitum, Navarro e Frazão; Apel e Décio; Bitar, Azumir, Belo, Nelsinho e Osvaldo.

Flu e Vasco em luta pelo "Feminino"

Está, o Fluminense, disposto a arrebatar do Vasco da Gama, a hegemonia que vem o grêmio da cruz de malta ostentando na natação carioca.

Mas por seu turno, os cruzmaltinos estão no firme propósito de conservar êsse prestígio, no setor feminino, certos que na parte masculina é remota uma possibilidade de conquista do título.

INÍCIO SÁBADO

Com o panorama assim dividido o Campeonato Carioca de Natação terá início na tarde de sábado, tendo por local a piscina do Vasco

(Conclusão da 11.ª página)

Argentinos não podem esconder má vontade

BUENOS AIRES, 17 — (De Evandro Carlos de Andrade, enviado especial do DC) — Os jornais desta capital, à guiza de comentários sôbre o jôgo Brasil x Chile apareceram novamento carregados de críticas duras e ironias descabidas ao time brasileiro, na reafirmação de uma má vontade que se iniciou logo após a estréia dos campeões do mundo nêste Sul-Americano.

O matutino "El Clarin" indaga num comentário destacado inserido na sua página de esporte:

— Estão fatigados os campeões do mundo, ou talvez, a vitória da Suécia matou neles a ilusão de outras conquistas, ou consideram o Sul-Americano inferior, em categoria, ao mundial e indigno de um grande esfôrço?

FALTA ESPIRITO DE LUTA

Todos os matutinos criticaram, principalmente, a falta de espírito evidenciada no time brasileiro.

"La Nacion" assinalou que, não obstante o seu triunfo, a equipe do Brasil mostrou "falta de indispensável espírito de luta que apoie a qualidade que possui e que não oferece com a amplitude desejada pelos que gostam tanto dos gols como do espetáculo".

Já o jornal "El Nacional" comenta:

— O Brasil ganhou com apuros; mas sem susto.

Todavia, atribuiu aos brasileiros um jôgo muito violento cuja insistência nos próximos jogos irá provar certamente — segundo o jornal — uma legião grande de contundidos.

DECEPCIONANTE

"El Mundo" foi mais duro na sua crítica:

— A equipe brasileira, que ostenta o título máximo do futebol mundial, deixou ao público argentino uma impressão realmente decepcionante, através dois cotejos realizados neste sulamericano. Não se trata de que a equipe careça de capacidade ou de qualidade para impôr-se a seus rivais, mas o vidente é que o time é inferior, em técnica e como conjunto, a outros da mesma nacionalidade que atuaram entre nós".

SOMENTE PELÉ

Para o jornal "La Prensa" apenas um jogador brasileiro — Pelé — mereceu elogios no jôgo Brasil x Chile.

— Individualmente — assinala aquêle jornal — surge sem esfôrço o nome de Pelé, futebolista completo que não dome sòmente os outros mas pelo contrário, trabalha e disputa tôdas as bolas que chegam a seus pés, até o extremo de, às vêzes, acrescentar às suas magníficas armas de jôgo — pique, velocidade, domínio perfeito do drible e da bola, sentido do passe e bom arremate — alguns recursos pouco clássicos, que cabem mais a um futebolista veterano, que deve apelar para êles como último remédio. Pelé faz isso por temperamento e, fiel a êle, chega também a protestar contra as decisões do árbitro.

Quanto ao jôgo, "La Prensa" classificou de muito fraco.

EX-DEPUTADO PERNAMBUCANO CAI DO APARTAMENTO NO 11o. ANDAR

Colaboração

A Delegacia de Economia Popular está disposta, a todo risco, a agir rigorosamente contra os exploradores do povo colaborando assim com a iniciativa do govêrno de forçar a baixa dos preços das utilidades públicas.

Mas para que aquêle órgão policial possa agir contra os infratores da economia do povo forçando os negociantes desonestos a cumprirem o que está estabelecido na Lei n.º 1.521, de 26-12-51, na qual estão configurados os crimes contra a economia popular, é preciso que o povo, o mais interessado na observância do referido diploma legal, auxilie a autoridade levando a seu conhecimento as explorações de que foi vítima ou dando-lhe conhecimento do que sabe ou viu.

Se o povo ficar de braços cruzados, silenciar ante o que vê, calar por comodismo, não reclamar para não se incomodar, fingir que nada sabe para não criar inimigos, a delegacia especializada para as coisas relativas à economia do povo nada poderá fazer.

Em entrevista dada aos jornais seu novo titular já teve oportunidade de encarecer a colaboração de todos acentuando que o público poderá, a qualquer hora do dia e da noite, comunicar-se com êle ou seus auxiliares diretos através os telefones 22-3883, 42-4700 e 42-4796.

Assim, se houver recusa de prestação de serviço essencial à subsistência; sonegação de mercadorias; favorecimento ou preferência para certos fregueses; exposição e venda de alimento, com composição e pesos alterados; escusa em fornecer nota de venda e de prestação de serviço, cuja importância exceda de Cr$ 15; mistura de gêneros de espécies diferentes; transgressão de tabelas e fraude em pesos e medidas, os prejudicados que chamem um dos três telefones indicados.

Chame também se o proprietário receber, ou tentar fazê-lo, quantia ou valor além do aluguel; recusar fornecer recibo da locação; cobrar antecipadamente o aluguel; ter o prédio vazio por mais de 30 dias, havendo quem ofereça depósito de três meses; prejudicar o abastecimento de água, luz e gás; obstar o uso regular do prédio e vender ao locatário móveis e alfaias por preço superior ao que fôr arbitrado pela autoridade municipal competente.

O chefe de Polícia está disposto a fornecer ao sr. Agnaldo Amado todos os recursos para que a campanha contra os exploradores atinja o êxito.

Vamos colaborar com o titular da DEP denunciando-lhe os gananciosos, fraudadores de gêneros de primeira necessidade, proprietários inescrupulosos, usurários, falsificadores, vendedores da morte.

Chamemos o pessoal da DEP a qualquer hora do dia e da noite para que um seu representante compareça, apure a verdade, realize o flagrante indispensável à ação da Justiça.

Tourbaiba

Advogado contesta explicação do juiz

— Não conformado com a derrota de sua descabida pretensão, após consumir 150 páginas dos autos, enquanto a resposta lhe foi dada em quatro fôlhas apenas, o juiz Otávio Nei Brasil vem a público querendo justificar-se e ao mesmo tempo, manter acêsa em tôrno de seu nome a chama do escândalo, que não se coaduna com a dignidade da toga de magistrado — disse ontem em carta dirigida ao DIARIO CARIOCA o advogado José Bonifácio Martins Rodrigues, em contestação às declarações daquele juiz a êste jornal, no dia 13 do corrente.

— Ainda que o sr. Otávio Nei Brasil — prossegue o advogado José Bonifácio em outro trecho de sua carta — recorra do despacho, que é juridicamente inatacável, haverá de encontrar pela frente bem fundadas razões do recorrido, que a Câmara Criminal a que couber examinar o recurso e a sua contraminuta, certamente julgará com a mesma isenção e o mesmo senso do dr. Mata Machado, confirmando-lhe a sentença.

LEVIANDADE

— Ocorre, porém, que o sr. Otávio Nei Brasil, com surpreendente leviandade — acusa o advogado José Bonifácio — vem falar, na carta do "Diário Carioca", em outras ações em curso no Fôro Cível, bem como numa reclamação que formulou contra o ilustre e competente dr. Henrique Horta de Andrade, juiz titular da 17. Vara Cível, em virtude de uma notificação requerida pelo signatário e regularmente deferida, e processada por ordem daquele magistrado. Quanto às ações ordinárias em curso na 2.ª e 5.ª Varas Cíveis, está sendo desmontada ponto por ponto, a oscilante estrutura em que as fundamentou o seu autor. Não tendo sido ainda proferido o despacho saneador em nenhuma delas, é muito provável que sejam a m b a s consideradas ineptas (como a queixa-crime), porque o sr. Otávio Nei Brasil, apesar de advogado, desconhece que numa ação de cobrança de honorários advocatícios, é indispensável instruir a inicial com a prova de procuração, dos serviços prestados e do pagamento do impôsto profissional, o que só atinou em fazer tardiamente, depois de advertido na contestação, numa daquelas ações. Na outra, nem sequer pôde exibir a procuração, por ser juiz de Direito, na ocasião em que alega ter prestado serviços, entre os dias 21 e 29 de julho de 1958, quando havia tomado posse daquele cargo no dia 2 de julho do ano passado, conforme certidão do egrégio Tribunal de Justiça do Estado do Rio, em poder do signatário".

AÇÕES INEPTAS

O advogado oJsé Bonifácio termina a sua carta frisando que "as explicações do sr. Otávio Nei Brasil ao DIARIO CARIOCA não explicam. Faltam-lhes substância jurídica, tal como no caso da queixa-crime, da reclamação 3.476 e das duas ineptas ações ordinárias que propôs. Tinham razão os antigos ao dizer que a natureza tem horror ao vácuo: o Direito, também, não funciona no vazio."

EDITAL DE CONVOCAÇÃO

O Presidente da Federação Nacional dos Trabalhadores em Transportes Marítimos e Fluviais vem por intermédio do presente, comunicar aos seus Sindicatos filiados em gôzo dos seus direitos estatutários que, no próximo dia 20 do corrente mês, às 18,00 horas, serão realizadas as eleições para a renovação da sua Diretoria e Conselho Fiscal, de acôrdo com o que preceitua o art. 45 parágrafo 1.º da Portaria 146, de 18-10-957.

Comunica, outrossim, que de acôrdo com o que preceitua os artigos 48 e 49 da citada Portaria, a reunião para qualificação dos Delegados Representantes e abertura do prazo para registros de chapas será realizada no dia 6 de abril do corrente ano, às 18,00 horas, em sua sede social à Rua Camerino n.º 128 - 11.º andar, no Distrito Federal.

Rio de Janeiro, 17 de março de 1959.

Mamede Caetano Teixeira
Presidente

D. STOCKLER S. A. — COMÉRCIO E EXPORTAÇÃO DE CAFÉ

ASSEMBLÉIA GERAL ORDINÁRIA

São convidados os senhores Acionistas para se reunirem em Assembléia Geral Ordinária na sede social à Avenida Rio Branco n.º 25, 15.º andar — no próximo dia 21 de abril de 1959, às 10 horas para julgarem e deliberarem sôbre as contas e atos da Diretoria no exercício de 1958 eleição do Conselho Fiscal, suplentes para o exercício corrente com fixação dos seus vencimentos.

Os possuidores de ações ao portador deverão depositar as cautelas correspondentes na sede social com a antecedência de 3 (três) dias da data da Assembléia ora convocada. Acham-se à disposição dos srs. Acionistas os documentos exigidos pela Lei das Sociedades Anônimas em seu Artigo 99.

Rio de Janeiro, 13 de março de 1959.

D. STOCKLER S/A
Comércio e Exportação de Café
Cid Stockler
Diretor Gerente

ASSOCIAÇÃO DOS PROPRIETÁRIOS DE IMÓVEIS

ASSEMBLÉIA GERAL EXTRAORDINARIA

Estão convocados os srs. sócios quites para a Assembléia Geral Extraordinária de acôrdo com os artigos 8., letras "a" e "b", 27, 28, 30 e 3[illegible] do Estatuto, que deverá se realizar no dia 21 de março de 1959 às 1[illegible] horas, com 30 sócios, ou em segunda convocação, às 16 horas [illegible].

ORDEM DO DIA: Aumento das mensalidades das remissões e das mensalidades dos sócios colaboradores.

Rio de Janeiro, 17 de março de 1959.

(a.) — *Floriano Japeju Thompson Esteves, presidente.*

SINDICATO DOS REPRESENTANTES COMERCIAIS DO RIO DE JANEIRO

Sede: Av. Rio Branco, 138-11º pavto.

ASSEMBLÉIA GERAL ORDINARIA

Convido os srs. associados quites a comparecerem à Assembléia Geral Ordinária, que será realizada no dia 23 do corrente, às 15 horas, em 1a. convocação e, caso não se consiga número legal, nos mesmos dia e local, às 16 horas, em 2a. convocação, para tratar do seguinte:

a) discussão e aprovação do Relatório da Diretoria;

b) votação do seguinte: balanço do exercício de 1958;

c) alteração da Previsão Orçamentária de 1959;

d) apresentação da Previsão Orçamentária para 1960.

Rio de Janeiro, 18 de março de 1959.

NORBERTO MEISTER PROHMANN — Presidente.

Por ter dito gracejo bêbedo levou 4 tiros

Três amigos bebiam no "Bar Esporte", na Rua Gramacho, 147. Um dêles, o mecânico Antônio Cleotoni Leppa, de 26 anos, residente naquela localidade (Rua 14 de julho, 491) excedeu-se na bebida e acabou discutindo com o proprietário do bar, Luís Ferreira da Cruz, por ter dirigido gracejos à sua mulher. O negociante perdeu a calma e desfechou-lhe quatro tiros de revólver calibre 32, matando-o instantâneamente.

Antes que os fregueses pudessem esboçar qualquer gesto de reação, o criminoso desapareceu com a arma do crime. O garção Luís Monteiro Barros, testemunha da cena, saiu em desabalada carreira até Caxias, a fim de dar aviso à polícia.

MULHER, A CAUSA

Encontrando-se com dois amigos, um dos quais de nome Gabriel, motorista do Hospital Getúlio Vargas, o mecânico Antônio Cleotoni Leppa convidou-os para beber no "Bar Esporte", de propriedade de Luís Ferreira da Cruz, o qual reside com a espôsa Carmosina nos fundos do estabelecimento, em Gramacho.

Fora do seu natural por causa da bebida, o mecânico dirigiu gracejos à mulher do dono do bar. Êste não gostou e retrucou à altura. Estabeleceu-se a discussão e Antônio caiu varado por quatro tiros.

O delegado de polícia de Caxias transportou-se até o local do crime, tomou o depoimento das testemunhas e iniciou diligências para a captura do criminoso.

CONDENADO "BITINHA"

O facínora Wilson dos Santos (foto), vulgo "Bitinha", foi condenado, ontem, pelo juiz da 23ª Vara Criminal, sr. Paulo da Mata Machado, à pena de 22 anos de reclusão e multa de Cr$ 8 mil, por ter, no dia 2 de abril de 1957, cêrca das 17,30 horas, em frente ao barracão 37, da Rua da Glória, assassinado Argeu Bento; além de assaltar Gersino Costa e Sebastião Pinheiro

Paralítico apela para o prefeito

Um homem que só tem uma perna e é paralítico da outra, conta na vida apenas com sua irmã louca e uma mãe inválida, de 86 anos, reúne as fôrças que lhe sobram do seu desespêro para êste apêlo ao prefeito Sá Freire Alvim: um lugar num hospital municipal, para não morrer à míngua no seu barracão da Abolição.

O homem desesperado é Júlio Sebastião Ávila, de 52 anos, morador do barracão 1.888 da Rua José dos Reis. Ao fazer seu apêlo através do DIARIO CARIOCA, o sr. Júlio esclareceu que, se ainda vive, é porque os moradores daquela rua lhe dão comida. A vaga, no hospital, é para poupar-lhe ao menos a vergonha, se o tratamento não lhe puder prolongar a vida.

Nada apurado sôbre a morte de Karosus

Apesar de já ter ouvido dezenas de pessoas, as quais provaram não ter ligação com a vítima, a quem conheciam de nome ou de vista, a polícia ainda não conseguiu apurar a morte do russo Karosus, assassinado há 47 dias em seu apartamento. Muitos indícios e informações, inclusive incriminando policiais, foram postos de lado, no início das investigações.

O fracasso das autoridades da Polícia Técnica deve-se às falhas cometidas pelo 2º Distrito Policial, que tinha possibilidades de solver o crime e pouco fêz neste sentido, a não ser ouvir 38 pessoas cujos depoimentos o delegado Ivan Vasques está eliminando um a um, por julgá-los desnecessários.

PASCOAL NA TÉCNICA

O comerciante Pascoal, proprietário da "Mercearia Caravelas", localizada na Rua Prado Júnior, 237-B estêve, ontem, na Polícia Técnica para prestar depoimento, não o fazendo por não encontrar o delegado Ivan, que não compareceu àquela Especializada em virtude do falecimento do seu sôgro. A reportagem do DC conseguiu apurar, no entanto, que o comerciante pretende negar a acusação de que serviu bebidas aos policiais Justo, Gavião e Fernando, além do prêso Agenor Nascimento, no dia do crime. "Tudo isso não passa de uma brincadeira de mau gôsto" — declarou o comerciante Pascoal, sendo ouvido pelo repórter.

Macumbeiro maltrata menor para "curá-la"

Foi prêso na madrugada de ontem, por policiais da Delegacia de Costumes e Diversões, o macumbeiro Jurandir Higino Bitencourt (Rua Gustavo de Andrade, 44, Irajá), que há um mês mantinha sob o seu jugo a menor M. L., de 13 anos de idade, filha de Antônio Eduardo Neves e Dulce Neves, a qual, a pretexto de curá-la, dispensava os piores tratos.

Por ser doente mental, a pequena M. L. vivia com os padrinhos Caetano de Araújo Seixas e Maria Seixas, os quais, logo que puderam a entregaram à sua empregada Maria Helena de Carvalho, que deixou o trabalho para residir na localidade de Colégio, próximo ao endereço do macumbeiro Jurandir Higino Bitencourt.

DOENTE

Logo que os pais de M. L. descobriram que ela era doente mental trataram de curá-la. Todavia, como fôssem pobres de mais, entregaram-na aos padrinhos. Primeiramente M. L. foi internada numa casa de saúde especializada. O tratamento de nada adiantou. Os padrinhos de M. L. retiraram-na do hospital e deixaram-na em casa. Quando contrataram uma "babá" a pequena ficou alguns dias assustada com a estranha, mas logo se tornou sua amiga. Mas se os padrinhos de M. L. não estavam em casa a doméstica forçava a menina a fazer todos os serviços, enquanto lhe dizia que devia respeitá-la.

E Maria Helena Viana criou tal clima de pavor perante a pequena M. L. que quando esta a via ficava temerosa. Um dia a empregada resolveu deixar o serviço para ir morar na localidade de Colégio (Rua Caluá, 675) e a menina M. L. declarou que ia com ela. Os padrinhos da menor permitiram que a doméstica a conduzisse. Tempos depois Maria Helena voltou à casa dos patrões, para dizer que deixara a menina aos cuidados de um chefe de seção espírita, que não era outro senão Jurandir, que mantinha a pequena prêsa dentro de sua casa, submetendo-a a tôda sorte de sevícias.

Vizinhos de Jurandir não suportando os maus tratos que o macumbeiro dispensava à criança apresentaram queixa à polícia. Ontem os investigadores Bezerra, Américo e Rubens e o comissário Otávio Vidal, da Seção de Tóxicos e Entorpecentes da DCD, surpreenderam Jurandir, em flagrante, quando êste obrigava a menor a dançar num terreiro, alegando que ela estava com o "santo". Também a amante do macumbeiro, Clementina da Silva, que não perdia oportunidade de escravizar a menina, foi conduzida ao distrito policial. Na delegacia o macumbeiro declarou que "a dança de M. L. fazia parte de seu tratamento". E acrescentou: "Ela até que já está bem melhor".

INSTITUTO DE APOSENTADORIA E PENSÕES DOS MARÍTIMOS

CONSELHO FISCAL
EDITAL

Na conformidade do disposto no parágrafo 3.º do art. 120, do Decreto n.º 1.918, de 27 de agôsto de 1937, notifico a comparecer (em) no Conselho Fiscal, sito à Avenida Venezuela n.º 134 — Bloco "B" 5.º andar, no horário das 12:00 às 18:00 horas, o (s) interessado (s) no (s) processo (s) de benefício (s) abaixo relacionado (s) a fim de tomar (em) conhecimento da (s) Resolução (ões) do Conselho Fiscal desta Instituição e dentro do prazo de 10 dias consecutivos, contados da data de publicação dêste Edital, interpor (em) recurso (s) ao Orgão Superior, sob pena de ser (em) considerado (s) perempto (s): Proc.º IAPM n.º 6.752/47 — JOÃO GONÇALVES DOS SANTOS. Proc.º IAPM n.º 27.091/55 — JOAQUIM GUEDES DA FONSECA. Proc.º IAPM n.º 19.129/54 — MANOEL DA GAMA LACERDA FILHO. Proc.º IAPM n.º 6.330/41 — JOÃO CARLOS RODRIGUES.

LLOYD BRASILEIRO Patrimônio Nacional

Escritório Central: Rua do Rosário, 2/22
Tel.: 28-1771
Passagens: Avenida Rio Branco, 44/46
Tel.: 43-1247

NORTE

MAUÁ
(Cargueiro) vg. 32 — IDA
Sairá a 25 do corrente para: Vitória — Cabedelo e Recife
Receberá cargas no Armazém 13, de 18 a 23 do corrente.

EUROPA

LÓIDE EQUADOR
Sairá a 30 do corrente para: Vitória — Salvador — Cabedelo — Casablanca — Gibraltar — Barcelona — Marselha — Nápoles — Livorno e Gênova

LÓIDE AMÉRICA
Sairá a 19 de abril para Vitória — Barra de Ilhéus — Salvador — Cabedelo — São Vicente — Havre — Dunquerque — Londres — Antuérpia — Roterdam — Bremen e Hamburgo

AVISO
Qualquer alteração na data de saída dos navios será publicada neste local.

AMERICA DO NORTE SAIDAS DO RIO

LÓIDE PANAMÁ
Sairá a 25 do corrente para: Barra de Ilhéus — Salvador e Nova Iorque

LÓIDE CUBA
Sairá a 7 de abril para: Vitória — Salvador — Fortaleza e N. Orleans

AMERICA DO NORTE SAIDAS DE SANTOS

LÓIDE PANAMÁ
Sairá a 24 do corrente para: Rio — Barra de Ilhéus — Salvador e Nova Iorque

LÓIDE CUBA
Sairá a 6 de abril para: Rio — Vitória — Salvador — Fortaleza e Nova Orleans

Família acredita que se trate de acidente

O ex-deputado estadual por Pernambuco e ex-prefeito de Recife, sr. José Rufino Bezerra Filho, de 69 anos de idade, caiu na manhã de ontem da sacada de seu quarto no apartamento 1.101, situado no 11.º andar do edifício 55 da Rua Senador Vergueiro, onde residia há 16 anos, indo estatelar-se na área interna do prédio.

Os familiares do ex-deputado afirmaram que "a morte não foi propositał, êle jamais se mataria, procurando o suicídio, apesar de sofrer de uma grave doença pulmonar". Todavia o comissário Tôrres Fialho, do 4.º Distrito Policial, que estêve no local, determinou fôssem encetadas imediatas diligências, a fim de apurar a verdadeira versão da ocorrência.

TROCAVA DE ROUPA

Ao que apurou a reportagem do DIARIO CARIOCA o ex-deputtado estadual levantou-se às 6,45 horas, juntamente com sua espôsa, dona Maria Julieta. Como o apartamento fôsse muito grande, ela foi à cozinha, deixando o marido no quarto, trocando de roupa. Ao voltar não mais o encontrou. Chamou o filho, Maurício Bezerra, e passaram ambos a procurar o político pelas diversas dependências do apartamento.

Dona Maria Julieta olhou pela sacada do quarto para o andar térreo do prédio, vendo o corpo do marido no solo, completamente ensanguentado. Imediatamente, ainda com o auxílio do filho, desceu para socorrer o marido e com grande esfôrço conseguiu trazê-lo para o apartamento. O ex-deputado estava morto e seu corpo ficara com diversas parte dilaceradas pela queda.

POLÍCIA TÉCNICA

Dona Maria Julieta solicitou o auxílio do sr. Edgard Figueiredo Leite, membro do Conselho Nacional de Economia, que mora no apartamento 502. Êste foi ao 4.º Distrito Policial, onde comunicou o fato ao comissário Tôrres Fialho. O comissário estêve no local e interrogou ligeiramente a viúva do ex-deputado, após o que solicitou o comparecimento da perícia, fazendo remover o cadáver para o Instituto Médico Legal.

Depois de realizada a necrópsia o corpo foi encaminhado para a Capela Real Grandeza, devendo ser sepultado ainda hoje. Como não houvesse nenhum indício de que o político se havia atirado ao solo, tentando o suicídio, o comissário determinou que fôssem encetadas diligências a fim de que a verdadeira versão do caso fôsse conhecida. O comissário Fialho solicitou o concurso da Polícia Técnica para auxiliar nas diligências.

ACIDENTE

Os familiares do ex-deputado estadual afirmam que êle não se suicidou, que sua morte foi motivada por um acidente. Explicaram que êle sofria do pulmão, que tinha falta de ar e, possìvelmente, quando trocava de roupa, fôra acometido de crise, motivo por que correu para a sacada.

Em agonia, escapuliu, arrebentando-se de encontro ao solo. Recentemente, segundo ainda os seus parentes, o ex-deputado havia sofrido violenta crise quando estivera algumas semanas em Itatiaia. Seu médico acredita na versão de que o ex-deputado tenha tido falta de ar.

IA VIAJAR

O sr. José Rufino estava com viagem marcada para a Europa, devendo embarcar nos próximos dias, no navio "Provenza". Sua viagem fôra retardada, em face de sua espôsa não ter querido ir, anteriormente, de avião. O sr. José Bzerra era industrial, formado em Direito e foi prefeito de Recife. Afastou-se da política em 1930 para viver da renda das usinas açucareiras que possuía no interior do Estado de Pernambuco. A espôsa do ex-deputado falecido é filha do senador José Henrique.

Polícia exumou cadáver

Peritos do Instituto de Criminalística de Petrópolis procederam, ontem à tarde, na presença do delegado Paulo Paccielo, titular da delegacia daquela cidade, à exumação de um dos quatro cadáveres encontrados no quilômetro 40 da rodovia Rio-Petrópolis, que passou a ser conhecido como o "Cemitério da Polícia", em virtude de a autoria das quatro mortes estar sendo atribuída à Polícia carioca.

Segundo declarações prestadas, ontem à reportagem do DIARIO CARIOCA pela aludida autoridade, adiantado estado de putrefação em que se achava o corpo, tornou impossível o trabalho de sua identificação, que será tentada através da arcada dentária, fotografada, para êsse fim, pelos peritos.

DESMENTIU ENTREVISTAS

O delegado Paccielo mantém-se reservado quanto ao resultado de seus trabalhos. Não faz qualquer referência sôbre possíveis suspeitos e, na palestra que manteve com a reportagem do DC, desmentiu mais uma vez as declarações que lhe foram atribuídas por jornais desta capital. Afirmou ainda o delegado que a imprensa se está adiantando às diligências uma vez que êle nenhum resultado positivo obteve e alguns de seus órgãos têm apresentado fatos que êle até o momento desconhece.

Numa entrevista concedida na semana passada ao DC, o delegado revelou que, no caso de ficar positivado serem tôdas as vítimas marginais, êle teria um ponto de partida para novas diligências, que seriam realizadas nesta capital.

PAULO JUVENAL
ADVOCACIA CRIMINAL
Rua Senador Dantas, 45-B
Sala 810 — Tel.: 22-2741
Diàriamente das 10 às 11 hs

No "xilindró" "Tavinho" e "Cabecinha"

O juiz da 24.ª Vara Criminal, sr. Alcino Pinto Falcão, condenou ontem os réus Otávio Rodrigues de Sousa, apelidado "Tavinho", e Pedro da Silva, vulgo "Cabecinha", a 11 anos e seis meses de reclusão, além de multa de Cr$ 10 mil para cada um.

PRESO VIGARISTA

Foi prêso por funcionários da Delegacia de Roubos e Falsificações o húngaro Janos Somogyi, de 35 anos, casado, que se diz pecuarista em Bom Jesus, município de Jacareí, residente na Rua Santo Amaro, 361, apartamento 702, em São Paulo e acusado de vários golpes nesta capital e em cidades do Sul.

Juiz não discrimina jovens "transviados"

"E' preciso ficar esclarecido que a Justiça Criminal condena réus de tôda classe social, não havendo "importantes" perante a lei, mas sim inocentes e culpados. Todos estão em situação de absoluta igualdade.

"Os elementos acusados são da chamada "juventude transviada" da Zona Sul. Alguns colegas seus já foram condenados por êste Juizado, e é bom que os demais fiquem advertidos de que não gozarão de qualquer privilégio".

FURTO DE DISCOS

O juiz Alcindo Pintão Falcão, titular da 23.ª Vara Criminal, teceu as considerações acima no processo criminal que condenou Henrique Valdoni Cerqueira, de 21 anos, e Carlos Alves Santana, de 18, pelo furto de 5 discos "long-playing" do estabelecimento situado na Rua Santa Clara, 50, em Copacabana.

Ao aplicar a pena, o juiz levou em conta o pequeno valor dos objetos furtados, condenando os réus a um ano de reclusão e Cr$ 500 de multa. Contudo, concedeu-lhes, durante três anos, suspensão condicional da pena, desde que cumpram uma série de exigências, entre as quais as de exercerem profissão lícita dentro de 30 dias e recolherem-se aos seus domicílios às 22 horas.

Teatros e Boites — Programa para sua Noite

4.º MÊS! — VÁ RIR MUITO COM A MAIOR COMEDIA DOS ÚLTIMOS TEMPOS
A COMPADECIDA
A ENGRAÇADISSIMA PEÇA DE ARIANO SUASSUNA com: AGILDO RIBEIRO, CIRENE TOSTES, HAROLDO COSTA, WALDIR MAIA e a participação especial de ODILON AZEVEDO
TEATRO DULCINA — Tel.: 32-5817 — Ar refrigerado.
Hoje às 21 horas — Amanhã na Vesp. preços reduzidos

SEMANA SANTA NO TEATRO REPÚBLICA com a peça sacra
ARTISTAS DA RADIO NACIONAL
"A FÔRÇA DO PERDÃO" de CASTRO VIANA
DAISY LUCIDI — DOMICIO COSTA — ROBERTO FAISSAL — NORMA GERALDY — MAFRA FILHO — MILTON RANGEL — MARIO LAGO — CASTRO VIANA
ESTRÉIA SÁBADO, DIA 21, AS 21 HORAS

SILVA FILHO apresenta sua grande Cia. com a luxuosa e engraçada revista
COMIGO É NO CARACAXÁ
TEATRO JOÃO CAETANO — ELOINA — MARCEL
Estréia, amanhã, às 21 horas — Bilhetes à venda

1.º MUSEU HISTÓRICO DE CÊRA BRASILEIRO — DAS 10 ÀS 24 HS. — RUA DO PASSEIO 90 — Cr. 20 e 10 — só 30 dias
UM VERDADEIRO "SHOW" DE HISTÓRIA-PÁTRIA
FIGURAS FAMOSAS DO PASSADO E PRESENTE: P. ALVARES CABRAL, MARQ. DE SANTOS — diàriamente no Automóvel Clube do Brasil — PADRE ANCHIETA, OS BANDEIRANTES, GETULIO VARGAS, JUSCELINO - ETC.

ZELONI E SUA CIA DE REVISTAS COM ROSE RONDELLI — SÒMENTE 30 DIAS
ELAS SÓ USAM BABY DOLL
TEATRO SERRADOR
Hoje às 20 e 22 horas — Amanhã na Vesp. preços reduzidos

PLAZA BOITE - RESTAURANTE
(a jóia de Copacabana) — Av. Prado Júnior, 258
Direção: MAURICIO LANTHOS
Aberto, diàriamente, a partir das 19 hs, com jantar dançante ao som das últimas novidades estereofônicas — ótima cozinha internacional — clima de montanha. Depois das 22 hs. — sem couvert — sem consumação BOOKER PITTMAN e mais, ZÉ MARIA, com GENY MARTINS e os dançarinos SWING e VIEIRINHA. — Outra maravilha: HI-FI Bar Restaurante (a casa preferida da sociedade carioca) — Av. Psa. Isabel, 63 — Reservas: 57-1870

CIRCO SARRASANI
3 PICADEIROS
Av. Presidente Vargas (esq. de Santana)
Estréia Sexta-Feira Dia 20 -- Às 21 Horas

bar CANGACEIRO
HOJE E TODAS AS NOITES
TITO MADI
RIBAMAR
MIRIAM ROY
e no
LITTLE CLUB
DOLORES DURAN
TED MORENO
(DISCO DE OURO REVELAÇÃO DE 58)
MAGÊ E SEU TRIO

Conclusões da Primeira Página

Nando estêve...

(Conclusão da 8.ª pág)

KOPIE, I. Diaz — 1500 em .. 100"3/5 — 200 em 15"2/5.
CIRCO, J. Marinho — 1000 em 68"2/5 — 200 em 15".
COMANCHE, H. Vasconcelos — 300 em 85"1/5 — 200 em 13"2/5.
MIRALUA, A. Santos — 1300 em 85"1/5 — 200 em 13"2/5.
CLAUSTRO, J. Portilho — 1000 em 68" — 200 em 14"1/5.
ENDYMION, O. Ulloa — 1400 em 91"4/5 — 200 em 14".
PINHEIRO, A. Marçal — 1400 em 91"4/5 — 200 em 14".
XIMBAUVA, M. Silva — 1400 em 91"4/5 — 200 em 15"2/5.
TITANICO, P. Tavares — 1400 em 91"4/5 — 200 em 15"2/5.
UF..., J. Lopes — 1400 em 93"3/5 — 200 em 14"3/5.
JONCIA, J. Baffica — 1000 em 66"2/5 — 200 em 14"3/5.
CARAMELO, J. Ramos — 1800 em 120"1/5 — 200 em 13"3/5.
CADORI, H. Vasconcelos — 1500 em 98"3/5 — 200 em 14"3/5.
LA BALLERINA, Lad — 1500 em 98"3/5 — 200 em 14"3/5.
DESERTO, P. Pontoura — 1400 em 96"3/5 — 200 em 14"3/5.
RUGENDAS, A. Vieira — 1500 em 98"3/5 — 200 em 14"2/5.
SEU MACEDO, H. Vasconcelos — 1400 em 92"1/5 — 200 em 14".
XONA, M. Silva — 1400 em .. 92"1/5 — 200 em 14".
JASMINO, M. Silva — 1400 em 97"2/5 — 200 em 13"1/5.

ONTEM

SIIURIAN, L. Santos — 1300 em 78"4/5 — 200 em 14"4/5.
..ANDO, M Silva — 1400 em 91"1/5 — 200 em 14"1/5.
AGIO, L. Rigoni — 1400 em .. 91"1/5 — 200 em 14"1/5.
IALO, A. Neri — 1000 em 67" — 200 em 14".
PASSATEMPO, C. Paranhos — 1200 em 80" — 200 em 14".

JK exigiu...

plicação da rêde de armazéns e silos, em todo o país. O ministro Meneghetti, embora tendo perdido a jurisdição direta sôbre êsse setor, saiu eufórico da reunião de ontem e disposto a prestar a máxima colaboração às medidas governamentais.

FRIGORIFICO E PEIXE

A instalação de um frigorífico central, na capital da República, também estêve na pauta dos trabalhos de ontem, mas sem caráter de emergência. É problema para ser resolvido em três meses. Com o frigorífico se estabelecerá, no Rio, uma rêde de entrepostos de pescado, principalmente nas zonas pobres da cidade. Informou o ministro da Agricultura que a Prefeitura carioca possui terrenos em pontos do Distrito, para a localização dêsses entrepostos: S. Cristóvão, Penha, Campo Grande, Olaria, etc.

AUMENTO DO ARROZ

Na reunião, o presidente da República foi informado de que se cogita de aumentar o preço do arroz em casca. Pediu, então, que fôsse feita uma sindicância a êsse respeito, a fim de que o govêrno previna quanto antes qualquer novo surto aumentista.

NOVAS REUNIÕES

Depois da reunião do Catete o problema do abastecimento prosseguiu no seu curso intensivo, pràticamente sem solução de continuidade. No gabinete do secretário-geral do abastecimento reuniram-se à tarde o ministro Sette Câmara, o coronel Frederico Mindelo e o sr. Afonso César, novo diretor do SAPS, para combinar a execução das providências assentadas na reunião matutina do Catete.

COMUNICADO

À noite, a Agência Nacional distribuiu à imprensa o seguinte comunicado:

"O presidente da República reuniu ontem pela manhã, no Palácio do Catete, o ministro da Justiça e os líderes dos partidos que apoiam o govêrno nas duas casas do Congresso, com êles discutindo assuntos relacionados com interêsses da administração.

O principal assunto tratado foi o que diz respeito aos estudos que abrangem a criação do novo órgão que substituirá a COFAP, cujo projeto e mensagem serão dentro de 72 horas, enviados ao Congresso Nacional.

As reformas dos Códigos de Contabilidade e de Menores, a mudança da Capital para Brasília e outros assuntos de interêsse do Poder Executivo foram também ventilados na reunião que terminou com manifestação coletiva dos líderes de manter coêsa a atitude de apoio ao govêrno.

Outra reunião promovida igualmente pelo sr. Juscelino Kubitschek foi a que compareceram os ministros da Viação, Trabalho, Agricultura, prefeito do Distrito Federal, novo diretor-geral do SAPS, e ministro Sette Câmara do Conselho Coordenador do Abastecimento e na qual foi tratada a questão referente ao combate ao encarecimento do custo-de-vida.

Na oportunidade o ministro Lúcio Meira, da pasta da Viação, esclareceu que vêm sendo solucionadas as dificuldades oriundas da deficiência do transporte marítimo tendo em vista as medidas já adotadas pelo seu ministério.

Discutiram também o presidente, os ministros e as autoridades presentes a localização dos futuros centros de abastecimento do Distrito Federal que serão distribuidos pelos atuais mercadinhos já existentes em articulação com o SAPS e o comércio de gêneros de acôrdo com o plano geral que será executado dentro de 2 a 3 meses".

APOIO DA CLASSES PRODUTORAS

Assinado pelos presidentes dos órgãos que representam o poder econômico, o presidente da República recebeu o seguinte telegrama:

"As entidades representativas das classes produtoras, que êste subscrevem, apresentam à Vossa Excelência caloroso aplauso pela atitude assumida opondo formal desmentido à notícia de que o govêrno pretende reviver e transformar em lei o projeto que passou à história das tentativas antidemocráticas no Brasil com o nome de Lei Malaia. Sabe Vossa Excelência que a lavoura, a indústria e o comércio estão sincera e desinteressadamente mobilizados para dar pleno apoio às providências do govêrno no sentido de conter os preços das utilidades e assegurar completo abastecimento das populações, mesmo que daí resulte maiores sacrifícios. Jamais poderiam, entretanto, nossas entidades concordar com quaisquer providências que constituem novas ameaças à livre iniciativa e às próprias liberdades asseguradas pela Constituição. Cordiais saudações. (aa) — Confederação Nacional da Indústria, Lídio Lunardi; Confederação Nacional do Comércio, Manoel Alfeu Silva, presidente em exercício, Confederação Rural Brasileira, Agostinho Monteiro; Federação das Associações Comercial do Brasil, Rui Gomes de Almeida".

Empossados os...

o sr. João Machado, como representante dos secretários recém-empossados.

NOVAS DESIGNAÇÕES

Aguarda-se para dentro de poucas horas a designação do professor Bayard Demaria Boiteaux para o cargo de Diretor do Departamento de Educação de Adultos, da Secretaria de Educação e Cultura; do engenheiro Tito Livio de Santana para o de diretor do Departamento de Limpeza Urbana, da Secretaria de Viação e Obras, e do médico Hildebrando Monteiro Marinho para o de diretor do Instituto de Hematologia, em virtude da exoneração, a pedido, do sr. Artur de Siqueira Cavalcanti.

NOTA OFICIAL DO PSP

Em telegrama dirigido ao governador da cidade, o sr. Ademar de Barros, prefeito de São Paulo e presidente do Diretório Nacional do PSP, afirmou que teve conhecimento da designação (como indicação do partido) do prof. Américo Jacobina Lacombe para a secretaria de Educação e Cultura através do noticiário da imprensa e que lamenta não ter tido o seu partido oportunidade de "apreciar" o nome de tão ilustre educador, por não ser o mesmo pessoa ligada ao PSP", ao mesmo tempo em que encaminha ao sr. Sá Freire Alvim a seguinte nota oficial:

"O Diretório Regional do Partido Social Progressista, seção do Distrito Federal, em reunião hoje realizada sob a presidência do sr. Ademar de Barros tendo em vista o noticiário de imprensa sôbre a reforma do Secretariado da Prefeitura, informa que não teve participação na modificação procedida, carecendo de fundamento a informação da indicação pelo Partido, do nome ilustre do prof. Américo Jacobina Lacombe para Secretário Geral de Educação, pessoa, aliás, absolutamente estranha aos seus quadros partidários".

COMUNICADO

Em comunicado distribuido, ontem, na Câmara, à imprensa, o deputado Arnaldo Cerdeira pronunciou-se no mesmo sentido, declarando que a nomeação do prof. Lacombe é da exclusiva responsabilidade do prefeito.

Sabe-se, contudo, que o novo secretário da Educação foi nomeado por indicação do deputado Chagas Freitas, do Partido Social Progressista.

Fazenda aceita...

de janeiro de 1955. Sôbre isso, há divergências entre a Alfândega do Rio, que entende seja o mercado de onde procede a mercadoria, quando a importação se condicionar a um preço-teto. E' a própria Lei que define país de origem — aquêle onde a mercadoria houver sido produzida. Outrossim, não se pode, data vênia, legitimar qualquer distinção sibilina entre mercado de origem. E' o próprio art. 14, da lei, que só permite essa diferenciação, caso a mercadoria haja recebido processo substancial de transformação, que lhe confira nova individualidade".

Negrão pronto...

RUMORES INFUNDADOS

LISBOA, 17 (FP-DC) — Declara-se de fonte altamente autorizada que a notícia que circulou no estrangeiro de que o embaixador do Brasil nesta capital, sr. Álvaro Lins, teria sido declarado "Persona non grata" pelo govêrno português, é desprovida de todo fundamento.

REPERCUSSAO NA IMPRENSA

LISBOA, 17 (UPI-DC) — O caso do general Humberto Delgado, que se encontra refugiado há dois meses na embaixada do Brasil, voltou às primeiras páginas dos jornais lisboetas como resultado das severas críticas feitas ao embaixador Álvaro Lins por seu colega em Londres, Assis Chateaubriand. Em Lisboa também se observa com atenção o desenrolar dos acontecimentos no Rio de Janeiro, onde o "caso Delgado" parece encaminhar-se para um debate na Câmara dos Deputados.

DELGADO SILENCIOSO

O general Humberto Delgado, ex-candidato da oposição à presidência, mantém um silêncio absoluto, baseando-se em que, como asilado político, não pode dizer uma palavra enquanto permanecer no santuário da embaixada do Brasil. Isto apesar de o govêrno português continuar a negar-lhe a condição de asilado, e que, segundo diz, êle não corre perigo algum de ser prêso.

O embaixador Lins, constrangido pelas regras diplomáticas, também guarda silêncio. Aos jornalistas que telefonam para a embaixada, êle diz que o embaixador nada tem a dizer, no momento, a respeito das críticas de Chateaubriand.

A posição do sr. Alvaro Lins, no entanto, é evidentemente embaraçosa. O principal matutino lisboeta, «Diário de Notícias», apareceu hoje com um título na primeira página, no qual diz: «Não queremos que a embaixada do Brasil nesta capital se converta em centro de conspiração contra o regime português, escreve o embaixador Chateaubriand». Outro diário segue a mesma linha em sua manchete. Embora não tenham havido editoriais, é claro que o embaixador Álvaro Lins não goza dos favores das autoridades portuguêsas. Estas insistem em que se Delgado deseja sair do país, deve abandonar a Embaixada e solicitar um passaporte. O general Delgado, nega-se a sair sem um salvo-conduto.

Na expectativa dos acontecimentos, Delgado passa a maior parte do seu tempo na embaixada brasileira escrevendo. Membros de sua família o visitam com frequência.

Reforma...

problema do petróleo, integrado dos deputados Osvaldo Lima Filho, Unírio Machado e Rui Ramos.

EMENDA

O deputado Rui Ramos apresentou ontem um projeto de emenda constitucional, alterando os artigos 132 e 138 da Constituição. Apesar de pertencer ao PTB êsse deputado, sua emenda nada tem a ver com o plano de reforma constitucional que está sendo elaborado pela alta direção partidária.

E' a seguinte, na íntegra, a emenda do deputado gaúcho:

"O Congresso Nacional aprova a seguinte emenda à Constituição:

Art. 1.º — Os Artigos 132 e 138 da Constituição Federal passarão a ter a seguinte redação:

"Art. 132 — Não podem alistar-se eleitores:

I — Os que não saibam exprimir-se na língua nacional;

II — Os que estejam privados temporàriamente ou definitivamente dos direitos políticos.

§ 1.º — A Lei Eleitoral estabelecerá a forma pela qual os analfabetos possam alistar-se eleitores e exercer o direito de voto.

§ 2.º — Fica também assegurado o direito de voto às praças de pré.

Art. 138 — São inelegíveis os inalistáveis e os mencionados no § 1.º do art. 132".

Bancada...

ciativas e unificação de esforços.

Algumas bancadas já escolheram seus líderes estaduais. Pernambuco escolheu o sr. Etelvino Lins, Paraíba o sr. Drault Ernâni, Santa Catarina o sr. Joaquim Ramos, Minas deverá reconduzir hoje o sr. Guilhermino de Oliveira.

ENTROSAMENTO

Ficou estabelecido um esquema de entrosamento entre os líderes dos diversos partidos da maioria e o deputado Armando Falcão, que por sua vez será o intérprete de todo o bloco junto ao presidente da República. Essa solução não impede, entretanto, que os parlamentares tenham seus contatos individuais com o presidene da República.

PROJETOS COM PRIORIDADE

O presidente da República pediu aos líderes prioridade para diversos projetos de interêsse nacional, como o que cria o órgão que vai substituir a COFAP, que será enviado à Câmara dentro de 72 horas; o projeto de reforma do Código de Contabilidade, do Código de Menores, etc.

RIOMAIA S. A.

EXPORTADORA IMPORTADORA

RELATORIO DA DIRETORIA

Senhores Acionistas:

Na conformidade dos dispositivos legais e de nossos Estatutos, vimos cumprir o dever de apresentar o relatório de nossas atividades durante o exercício de 1958, bem como o Balanço, a Conta de Lucros e Perdas e o Parecer do Conselho Fiscal dêsse mesmo período.

Felizmente desta vez podemos trazer ao conhecimento dos senhores acionistas a notícia de que a nossa situação está perfeitamente definida com a solução dos casos dos quais dependia a normalização de nossas operações.

O principal dêles, isto é, o caso da concorrência pública para o fornecimento de asfalto ao Departamento Nacional de Estradas de Rodagem encontrou, afinal, o seu resultado satisfatório, após três anos de lutas e embaraços, quer de natureza judicial, quer por motivos de ordem bancária, dadas as exigências criadas pela carteira de câmbio do Banco do Brasil, afinal ... superado com a vitória do nosso direito.

Embora não tenhamos alcançado uma solução que correspondesse plenamente à nossa expectativa e ao nosso empenho incessante durante os três longos anos que dependemos em demandas e contratempos de tôda sorte, contudo é-nos grato assinalar que não foi em vão o nosso esfôrço para chegarmos a bom têrmo.

Assim é que nos foi possível atender a todos os nossos compromissos e hoje nada devemos a quem quer que seja.

Pelo balanço que submetemos à consideração da egrégia "Assembléia Geral Ordinária" poderá ser constatada a realidade de nossa situação, francamente promissora.

Podemos, também, declarar que fizemos o reajuste de nossas contas com a A. C. F. Brill Motor Company, de Filadélfia, a qual nos indenizou das somas invertidas para a instalação de uma fábrica de ônibus, no Brasil, em sociedade com essa poderosa emprêsa americana. Tendo esta desistido de concretizar êsse plano, não teve dúvida em indenizar-nos das despesas que havíamos feito em seu proveito, há cêrca de cinco anos.

Devemos, dizer, ainda, que o aumento de capital que havia sido anteriormente planejado e não concretizado teve solução em acôrdo com os candidatos à subscrição, os quais receberam de volta as importâncias com que haviam contribuído, sem juros e sem quaisquer outros ônus.

Dada a situação geral dos negócios, tornando incerta a participação em qualquer dos seus setores, aguardamos que se definam claramente as exigências cambiais para que possamos tomar uma orientação segura, quer no que tange às importações e exportações, quer no que se refere com as representações e comissões.

Até lá, tudo aconselha que permaneçamos em expectativa, para podermos reiniciar com êxito as nossas atividades, a menos que os senhores acionistas queiram fazer qualquer sugestão nesse sentido e que aceitaremos com a maior satisfação.

São essas as informações que nos cabe fazer, no momento, agradecendo as provas de consideração e estima de todos que sempre temos recebido e que nos têm servido de estímulo no desempenho de nossas funções.

Rio de Janeiro, 31 de Dezembro de 1958

Fausto Alves Maia — Diretor-Presidente
Alberto Roselli — Vice-Presidente
José de Ribamar L. Gonçalves — Diretor Comercial.

BALANÇO GERAL

Situação em 31 de Dezembro de 1958 (Período de 1º de Janeiro a 31 de Dezembro de 1958)

ATIVO		
IMOBILIZADO:		
Instalações	296.288,20	
Moveis e Utensílios	323.933,40	620.221,60
DISPONIVEL:		
Caixa	109.348,90	
Bancos	526.358,70	635.707,60
REALIZAVEL:		
Ações	5.000,00	
Adicional a Receber	1.173,00	
Titulos a Receber	2.200.000,00	
Contas Correntes	30.000,00	2.236.173,00
COMPENSAÇAO:		
Ações Caucionadas		60.000,00
		3.552.102,20
PASSIVO		
NAO EXIGIVEL:		
Capital	3.000.000,00	
Fundo de Reserva	26.976,40	
Fundo de Depreciações	114.002,50	3.140.978,90
RESULTADO PENDENTE:		
Lucro em suspenso		
Saldo à disposição da Assembléia		351.123,30
COMPENSAÇAO:		
Caução da Diretoria		60.000,00
		3.552.102,20

Rio de Janeiro, 31 de Dezembro de 1958

Fausto Alves Maia — Diretor-Presidente
Alberto Roselli — Vice-Presidente
José de Ribamar L. Gonçalves — Diretor Comercial
Carmino Romano — Contador Reg. C2C Nº 6589 — D.F.

DEMONSTRAÇAO DA CONTA DE LUCROS E PERDAS

CRÉDITO	
RESULTADO DAS OPERAÇOES SOCIAIS:	
Saldo neste exercício	4.348.540,70
DEBITO	
DESPESAS GERAIS:	
Honorários de Diretores, Aluguéis, Impostos e taxas, despesas de ações, judiciais, honorários de advogados, material de escritório, Representações, Gastos Bancários, etc.	3.666.557,30
LUCROS E PERDAS:	
Saldo do exercício anterior	250.357,80
FUNDO DE DEPRECIAÇAO:	
S/Instalações e Móveis Utensílios	62.022,10
FUNDO DE RESERVA LEGAL:	
Dêste exercício	18.480,20
LUCROS EM SUSPENSOS	
Lucro líquido do exercício à disposição da Assembléia	351.123,30
	4.348.540,70

Rio de Janeiro, 31 de Dezembro de 1958

Fausto Alves Maia — Diretor-Presidente
Alberto Roselli — Vice-Presidente
José de Ribamar L. Gonçalves — Diretor Comercial.
Carmino Romano — Contador Reg. C2C Nº 6589 — D.F.

PARECER DO CONSELHO FISCAL

Os abaixo-assinados que constituem o Conselho Fiscal da Riomaia S/A Exportadora Importadora, tendo examinado o Relatório da Diretoria, o Balanço e demais contas relativas ao exercício de 1º de Janeiro a 31 de Dezembro de 1958, e tendo encontrado tudo na devida ordem, são de parecer que os mesmos devem ser aprovados pela Assembléia Geral.

Rio de Janeiro, 22 de Janeiro de 1959

Mário Miranda Lins
Trapimar Soares Monteiro
Paulo Costa.

Ferroviários prontos para greve: dia 20

Tendo a Estrada de Ferro Leopoldina pago o abono de 30% sôbre o salário-mínimo de Cr$ 3.800 e não sôbre o vigente, os empregados dessa emprêsa, em mesa-redonda ontem realizada no Departamento Nacional do Trabalho, informaram que deflagrarão greve geral à zero hora da próxima sexta-feira se até então a diretoria da EFL não reconsiderar sua decisão.

Os diretores da Rêde Ferroviária S. A., durante a mesa-redonda, pediram a discussão do problema fôsse transferida para o próximo dia 20, mas os dirigentes do Sindicato dos Ferroviários exigiram o imediato pagamento do abono sôbre o salário-mínimo vigente, pois do contrário determinarão a deflagração da greve para a zero hora do dia 20.

DESCONTENTAMENTO

Os ferroviários da Leopoldina já estavam articulados para deflagrar a greve em consequência da Rêde Ferroviária haver determinado que os funcionários da emprêsa fôssem subordinados ao salário-mínimo da região em que estivessem servindo.

Acham os ferroviários que tal decisão representa um desrespeito aos direitos que já adquiriram, pois em 1952 a direção da Leopoldina baixou uma portaria em que fixava para todos os empregados da emprêsa, independentemente das regiões em que estivessem lotados, o salário-mínimo idêntico ao do Distrito Federal.

Agora além da discriminação do salário-mínimo feito pela emprêsa (o que descontentou principalmente os trabalhadores que estão lotados no interior), o critério adotado para o pagamento do abono agitou os empregados lotados nesta capital, que já manifestaram aos dirigentes de seu sindicato a pretensão de deflagrar greve geral, em defêsa de seus direitos.

COMPANHIA CERÂMICA BRASILEIRA

ASSEMBLÉIA GERAL ORDINÁRIA

CONVOCAÇAO

São convidados os senhores acionistas a se reunirem em Assembléia Geral Ordinária, na sede social, na Rua México, número 168, 11.º pav. — salas 1.101 e 1.102, no dia 24 de abril próximo vindouro, às 15 horas, a fim de deliberarem sôbre o relatório, o balanço e as contas da administração, inclusive o parecer do Conselho Fiscal, referente ao exercício de 1958, bem como sôbre outros assuntos de interêsse geral.

Estão, desde já, à disposição dos senhores acionistas, na sede social, os documentos de que trata o art. 99 do decreto-lei n. 2.627, de 26 de setembro de 1940.

Para tomar parte na Assembléia deverão os senhores acionistas provar que depositaram, com a antecedência mínima de três dias, os seus títulos na sede social.

Rio de Janeiro, 17 de março de 1959 — O Conselho de Administração: Mário Leão Ludolf — Jorge Leão Ludolf — Roberto Fernando Paulino Ludolf Soares de Sousa — Alvaro Soares de Sampaio e Emeric Kann

PREMIADOS NOS CONCURSOS DO IPASE

O pintor Ernâni Mendes de Vasconcelos, o poeta Alberto da Costa e Silva, o médico Manoel Bruno Lôbo e o contista Luiz Cláudio de Castro receberão, na sexta-feira, às 15 horas, no gabinete do presidente do IPASE, os prêmios que conquistaram nos concursos literários e de pintura instituidos por àquela autarquia, no ano passado, para serem disputados pelos seus funcionários.

Os prêmios denominam-se: "Santa Rosa", para a pintura; "Jorge de Lima", para a poesia; "Revista Médica do IPASE", para o ensaio sôbre assunto médico; e "Graciliano Ramos", para o conto. As comissões julgadoras de cada prêmio foram compostas de críticos de arte, escritores, jornalistas e médicos.

POSSE DO NOVO DIRETOR DO SAPS

Realizou-se ontem, às 15,30 horas no Palácio do Trabalho, a posse do novo diretor geral do SAPS, sr. José Coelho Afonso César, presentes o ministro Fernando Nóbrega, altas autoridades civis e militares, parlamentares, e jornalistas. Empossando o novo dirigente do Serviço de Alimentação da Previdência Social o ministro do Trabalho pronunciou rápido improviso pondo em relêvo as qualidades de administrador do sr. Afonso César, já comprovadas em outras funções, afirmando que na batalha do abastecimento e contenção de preços que o govêrno travará em benefício do povo, destacado papel caberá ao SAPS, cumprindo assim, dar a êsse órgão uma direção mais dinamizadora, de maior rapidez e flexibilidade de ação, atributos que se encontravam entre as características da personalidade do seu novo diretor. Respondendo, o sr. Afonso César afirmou que ao aceitar os duros encargos da Direção-Geral do SAPS procurará corresponder à confiança depositada em sua pessoa pelo govêrno da República, não recusando a responsabilidade, embora não ignorando o pêso das ingentes tarefas que lhe eram entregues. Agradecia a manifestação que lhe era prestada e ressaltou que contava com o apoio e a solidariedade de todos para bem desempenhar-se da dura missão que lhe era atribuída, já que ao SAPS caberia função das mais relevantes na grande batalha do abastecimento que o presidente da República, em cumprimento a uma das suas metas, travará em benefício da nação. Na foto vê-se o sr. Afonso César assinar o têrmo de posse. A transmissão do cargo será levada a efeito hoje, às 17 horas, na sede do SAPS, no Largo de São Francisco

Juraci une a Bahia para reivindicar

Com a ausência de apenas **dois deputados, o governador Juraci Magalhães** reuniu, em sua **residência, a representação** federal da Bahia para uma troca **de impressões sôbre os problemas** daquele Estado, **bem como para o estabelecimento** de um plano de ação conjunta, **na defesa dos interêsses** balanos.

Na ocasião, o ex-deputado Vieira de Melo comunicou aos presentes, em caráter oficial, que havia aceito o cargo de secretário da Viação, para o qual lhe convidara o governador eleito, meses atrás.

TRES REIVINDICAÇOES

Coube ao sr. Vieira de Melo formalizar as reivindicações do Estado, nos têrmos, aliás, de uma conversa anterior do governador eleito com o sr. Juscelino Kubitschek. Essas reivindicações são as seguintes: um Ministério, um lugar na diretoria da Petrobrás e um lugar no Tribunal Federal de Recursos (vaga do ministro Artur Marinho). Os baianos acham injusta a atual situação de ausência do Estado nos altos postos da República.

O sr. Oliveira Brito, chefe do PSD, agradeceu ao sr. Juraci Magalhães o convite feito a todos os deputados sem distinção de partido, acentuando que essa atitude revelava o propósito de dar à Bahia uma trégua política para solução dos seus problemas. Confessou êle que a situação de desprestígio do seu Estado no cenário federal devia ser debitado em parte ao seu próprio partido, o PSD. Entretanto, agora a situação poderia ser superada e recuperada a Bahia sua posição de prestígio no comando da administração federal.

APÊLO A JURACI

A exposição do sr. Juraci Magalhães foi longa, abordando diversos itens em que a colaboração da bancada baiana poderia ser efetiva para o bem do Estado, sem sacrifício das posições políticas e partidárias de qualquer dos seus membros. Lembrou por exemplo as votações de projetos legislativos de interêsse do Estado e atividades junto aos dirigentes administrativos para atendimento das necessidades baianas.

Todos os presentes falaram, acentuando o propósito de atender ao apêlo do governador eleito.

INSTITUTO DE APOSENTADORIA E PENSÕES DOS MARITIMOS

CONSELHO FISCAL

EDITAL

Na conformidade do disposto do parágrafo 3.º do art.º 120, do Decreto n.º 1.918, de 27 de agôsto de 1937, notifico a comparecer (em) no Conselho Fiscal, sito à Avenida Venezuela n.º 134 — Bloco "B" 5.º andar, no horário das 12:00 às 18:00 horas, o (s) interessado (s) no (s) processo (s) de benefício (s) abaixo relacionado (s) a fim de tomar (em) conhecimento da (s) Resolução (ões) do Conselho Fiscal desta Instituição e dentro do prazo de 20 dias consecutivos, contados da data de publicação dêste Edital, interpor (em) recurso (s) ao Orgão Superior, sob pena de ser (em) considerado (s) perempto (s): — FROC.º IAPM 39.969/55 — ALMIR VEIGA.

EXTENSÃO DA TRAÇÃO DIESEL À LINHA DO PARANAPANEMA

Substituição de 25 locomotivas a vapor por 7 unidades Diesel-Elétricas

Depois de introduzir a tração diesel no trecho Curitiba-Pôrto União-Videira (443 km), a Paraná-Santa Catarina prepara a extensão do sistema ao percurso Corupá-Videira (559 quilômetros), na linha do Paranapanema.

Nesse trecho, 25 unidades a vapor serão substituidas por 7 locomotivas diesel-elétricas, criando condições de um rendimento diário da ordem de 3 milhões de toneladas quilômetros.

Os trens de passageiros entre Curitiba e Jaguariaiva (337 km), estão circulando diretos com unidades diesel.

Melhorando o estado da linha do ramal Paranapanema, que sofre as consequências da estação chuvosa, circularão trens de carga, diretos, entre Curitiba e Ourinhos, num trecho de 554 km de extensão.

A dieselização na linha do Paranapanema permitirá mais rápido escoamento das safras daquela rica região, contribuindo para o melhoor abastecimento das zonas de consumo.

Flu e Vasco...

(Conclusão da 9.ª pág.)

da Gama (16 horas) disputando a parte final, na tarde de domingo, no mesmo local.

FLUMINENSE FAVORITO

O Fluminense é, sem dúvida alguma, o franco favorito do certame promovido pela Federação Metropolitana de Riché, mercê do seu setor masculino onde a contagem é dilatada para as côres tricolores, embora promova a investida em busca, também, do título feminino.

Tijuca, Guanabara, Icaraí e Bangu são os demais concorrentes ao certame que encerrará a temporada aquática da cidade.

RUSSOS QUEIXAM-SE DA USAF

MOSCOU, 17 (FP-DC) — Os navios de pesca soviéticos, que tinham sido retidos, há tempos, nas Filipinas, voltaram à URSS. O capitão Barabanov, que comanda a flotilha, expressou à agência Tass, à sua chegada a Vladivostock, na Sibéria, "sua indignação diante das provocações americanas. Com efeito — explicou — mesmo quando tínhamos deixado as Filipinas para voltar à nossa pátria, os aviões militares americanos continuaram a perseguir nossos navios até o Mar do Japão. Êles nos sobrevoavam constantemente, de dia e de noite, dirigindo sôbre os navios seus projetores".

CONCLUSÕES DA 12a. PÁGINA

Admitidos...

obras, todos serão transferidos para a Zona Sul, em horários normais (diurnos).

OBJEÇÕES

Várias objeções partiram de alguns membros da comissão, que salientavam ser perigoso que meninos de idades que variavam entre 11 e 13 anos percorressem um longo trajeto de suas residências até o Colégio. Também foi alegado que o internato admitira todos os excedentes, sem maiores complicações, ao que o ministro respondeu que os excedentes do internato eram apenas 33, enquanto no externato o número dêles atingia a 553.

SATISFEITO

Ao ter conhecimento da decisão do sr. Clóvis Salgado, o prof. Clóvis Monteiro, ouvido pela reportagem do DC, declarou-se satisfeito com a solução e que, para matricular os excedentes estava apenas aguardando ordem do ministro.

Começou o...

O pôsto de recrutamento está instalado no 18º Regimento de Infantaria e funcionará até sábado, diàriamete, das 8 às 11 horas. O período de treinamento será iniciado no dia 1º de abril, devendo a tropa embarcar nod ia 17 do mesmo mês.

D. Carminda...

era na realidade um espírito juvenil. Morreu o príncipe dos poetas, o poeta das canções". E Antônio Bôto, conforme declarou o orador (o poeta Astério de Campos) que fêz a saudação de despedida à beira de seu túmulo, era um grande amante da vida. Para o poeta de "Ódio e Amor", a vida constituía a sua maior riqueza, o seu bem supremo. Amava-a como amava a poesia e as flôres.

SEPULTAMENTO

O sepultamento do poeta Antônio Boto realizou-se às 17 horas de ontem. O corpo do ilustre morto foi conduzido em carro fúnebre da capela da Beneficência Portuguêsa para o Cemitério de São João Batista, onde diversas pessoas conhecidas e amigas o aguardavam para o último adeus. Entre outros poderemos citar o diretor-secretário do DC, sr. Pompeu de Sousa, o sr. Renato Jobim, sra. Idelehoa, José Rafael Nunes e família, Marques da Silva, representando a Casa do Pôrto, José Maria da Rocha, Alfredinho Caldeira da Silva, Firmino Neto, o poeta Carlos Drumond de Andrade, o pintor Jorge Maltieira, o professor Astério de Campos (representou o Instituto da Educação Beatriz Proença Gomes (filha de Danton Coelho), Paulo e Hélio Rabelo, Raul Côrte Real e senhora, Almerinda Rocha Pereira, Maria Sidônio, Elizabeth Dormun Martins, Maria da Conceição Almeida. Também o adido da Embaixada de Portugal, e o vice-consul, bem como o representante do Real Gabinete Português de Leitura e do representante do presidente da República, major Múcio Scevola Sgorzelli estiveram presentes.

ORAÇAO FUNEBRE

Depois que o corpo do poeta foi encerrado na sepultura número 771 de seção H, quadra 22, o professor Astério de Campos pronunciou uma oração fúnebre em que disse que "a maior reverência que se pode fazer a um poeta é cultuar-lhe a memória. Morreu um homem mas o poeta fica para a glória de todos os lugares onde se fale a língua portuguêsa. Antônio Boto não está pois, apenas neste cemitério. Ao seu lado se encontram nomes célebres como Olavo Bilac e Olegário Mariano. Aqui já estêve Rui Barbosa. A um poeta não se diz nunca adeus, pois quando a saudade aperta, abrimos seus livros e neles o reencontramos".

Herdeiro...

setembro de 1909, tendo sido batizado, dias após, com água fariz do Largo da Carioca, no Rio de Janeiro. Êste príncipe, filho de dom Luís, é dom Pedro Henrique, o herdeiro da Coroa e do Trono do Brasil, que se casou com dona Maria Elisabete da Baviera. Dêsse feliz consórcio, dom Pedro Henrique tem hoje dez filhos: Luís (príncipe imperial), Eudes (príncipe Grão Pará), Beltrão (atualmente na Escola Naval), Isabel, Pedro Henrique, Fernando, Antônio, Eleonora, Francisco e Alberto.

OFICIAL BRITANICO

Recordou o sr. Alberto de Oliveira — monarquista e amigo pessoal de dom Pedro Henrique — que dom Luis de Orleans e Bragança faleceu vitimado por uma moléstia contraída nas trincheiras da I Guerra Mundial, na qual tomou parte como oficial de ligação do exército britânico. O passamento deu-se no dia 20 de março de 1920. Sua mãe, a princesa Isabel, morreu 20 meses depois, deixando a responsabilidade de representar os direitos monárquicos ao seu neto dom Pedro Henrique, que contava então 11 anos

Com o falecimento da princesa Isabel, conforme assinala o historiador Luís da Câmara Cascudo, "dom Pedro Henrique sucedeu-lhe automàticamente como imperador de direito do Brasil".

Estivadores decidem paralisar portos hoje

Diario Carioca

RIO DE JANEIRO, QUARTA-FEIRA, 18 DE MARÇO DE 1959

D. Carminda promete saudades e flôres

— Virei aqui, todos os dias, trazer-te as flôres de que tanto gostavas, até que possa te acompanhar na vida eterna — disse ontem à tarde, chorando, no cemitério São João Batista, dona Carminda, espôsa de Antônio Boto, quando já o caixão em que estava o poeta havia baixado à sepultura e as poucas pessoas presentes assistiam o coveiro jogar as últimas pás de terra sôbre o ataúde.

— Que Deus te tenha no céu — disse dona Carminda, num breve "speech", com os olhos inundados de lágrimas, depois de ter pedido ao poeta que não a deixasse sòzinha, que viesse buscá-la, já que sabia ser impossível voltar aos tempos da mocidade, quando o conhecera "tão cheio de vida, tão sonhador, dizendo versos que só êle sabia compor".

GLORIA

O poeta Antônio Bôto foi durante muito tempo uma das maiores glórias literárias de Portugal. Formava ao lado de Fernando Pessoa e Mário de Sá Carneiro o trio grandioso da moderna poesia portuguesa. Os anos se passaram, o público foi esquecendo os primeiros livros do grande poeta (porque o público se esquece cêdo) mas tais obras não deixaram de ir criando raízes no tempo, de ir sendo lembradas pelas gerações mais recentes. E Antônio Bôto que fôra a glória de uma nação mudou-se para o Brasil, aqui chegando adoentado. Durante algum tempo estêve internado na Santa Casa de Misericórdia, graças aos cuidados de outros poetas amigos que sempre tivera no Brasil.

AMOR A VIDA

Antônio Bôto, logo que chegou ao Rio, ampliou o seu círculo de amizades, tornou-se um nome popular nos meios culturais do país, passou a ter alunos que seguiam o seu exemplo de renomado poeta. A srta. Norma Côrte Real, que é uma das grandes admiradoras da poesia de Bôto e que estava presente ao seu sepultamento, disse ao repórter do DIARIO CARIOCA, dentre outras coisas, que "êle gostava da juventude e

(Conclui na 11.ª pág.)

NO CEMITÉRIO

O corpo do poeta Antônio Bôto é transportado pela carreta do cemitério São João Batista para a sepultura nº 771. Um pequeno grupo de amigos acompanha o grande cantor das inesquecíveis "Odes" à sua última morada

RECLAMA DIREITOS O MOTORISTA

Compareceu a nossa redação o motorista Isaías Simplício de Miranda, aposentado do IAPETC há sete anos, reclamando um aumento de 70%, em seu benefício, na base do salário mínimo vigente, por fôrça da Lei de aposentadoria integral. Na foto, o velho motorista fala à reportagem do DC, dizendo: "Sou um velho, fui aposentado devido a um defeito de audição; na situação atual é impossível que eu possa sustentar minha mulher e uma neta de 14 anos com a irrisória quantia de Cr$ 2.760,00. Faço um apêlo ao sr. Arlindo Maciel, presidente do IAPETC, no sentido, de que imite o IAPI, que não é tão rico quanto o nosso Instituto, e, já pagou o aumento aos seus beneficiários"

350 milhões para pagar professôres

Para possibilitar o pagamento do aumento salarial reclamado pelos professôres e pôr fim à greve do magistério, o ministro da Educação propôs, ontem, ao presidente da República a abertura de um crédito especial de Cr$ 350 milhões, através do Fundo Nacional do Ensino Médio, a fim de complementar a elevação das anuidades escolares nas bases reivindicadas pelos diretores dos colégios.

Os dirigentes da Federação Nacional dos Estabelecimentos de Ensino, no entanto, reafirmam que não receberão subvenções compulsórias do govêrno, pois não desejam dar base à intervenção estatal no ensino particular.

COMANDO DE GREVE

O Comando Geral de Greve dos Professôres (constituído, de representantes da Federação dos Professôres de São Paulo e dos sindicatos do Distrito Federal, Niterói, São Gonçalo, Estado do Rio, São Paulo e Campinas) conferenciou, ontem pela manhã, com o sr. Gildásio Amado, diretor do Departamento de Ensino Secundário, reafirmando que só reiniciarão as aulas quando os diretores dos colégios concordarem em cumprir o acôrdo salarial vigente.

O sr. Gildásio Amado informou que a dificuldade maior, no momento, consiste em saber quanto é necessário para completar as anuidades escolares que foram reduzidas pelo govêrno para terminar com a greve dos estudantes.

IMPASSE

Embora o Ministério da Educação tenha proposto ao presidente da República a concessão de subvenções aos colégios, a Federação Nacional dos Estabelecimentos persiste na recusa de aceitar o auxílio governamental, alegando que qualquer compensação deve ser dada aos alunos para que paguem as anuidades nas bases fixadas pelas escolas.

Os dirigentes do Sindicato dos Professôres alegam que a fórmula da complementação das anuidades não lhes diz respeito, desejando, apenas que os colégios cumpram o acôrdo salarial firmado.

A subvenção proposta pelo Ministério da Educação, porém, segundo o sr. Clóvis Salgado, não poderá ser superior a 40% da receita teórica dos colégios.

INSTRUÇÕES

Em sua reunião de ontem na sede do sindicato, os membros do Comando Geral de Greve resolveram enviar instruções secretas aos sindicatos estaduais para que prossigam na greve e consigam a solidariedade total da classe.

Enquanto em São Paulo a greve se alastra, na Bahia, segundo noticiário da Asapress os professôres locais se manifestam contra o movimento paredista.

Mate para Pioneiras Sociais

Atendendo à solicitação das Pioneiras Sociais, o presidente do Instituto Nacional do Mate determinou a instalação de um pôsto distribuidor de mate refrigerante no Centro de Pesquisas Luisa Gomes de Lemos, pertencente à referida instituição.

Além disso, será feita ampla distribuição de literatura a respeito das qualidades farmacodinâmicas dêsse refrigerante nacional. Pessoal habilitado no preparo da bebida orientará os consumidores nas múltiplas formas de fazer o mate.

Admitidos excedentes do Colégio Pedro II

O ministro da Educação, sr. Clóvis Salgado, após receber uma comissão de pais de alunos que, embora aprovados no exame de admissão ao Colégio Pedro II, não poderiam ser matriculados por falta de vagas, resolveu que todos sejam aproveitados, criando-se, para tanto, um turno que funcionará à noite, nos edifícios da Zona Norte, do Centro e da Zona Sul.

A decisão, segundo salientou o ministro ao comunicá-la à comissão, será provisória e prevalecerá até que sejam concluídas as obras de ampliação do prédio da Zona Sul, o que deverá ocorrer no início do segundo semestre do corrente ano, quando todos os alunos serão transferidos para o referido prédio.

RECLAMAÇAO VEEMENTE

Cêrca de oito mil candidatos se apresentaram aos exames de admissão ao Colégio Pedro II. Entretanto, apenas 1 333 lograram aprovação, obtendo média superior a cinco. O número de aprovados era, contudo, muito superior ao de vagas existentes nos vários prédios dêsse estabelecimento. Em conseqüência, ao divulgar, na manhã de ontem, o resultado dos exames, a Secretaria do Colégio revelou que só seriam aproveitados 70, que foram aprovados com média igual ou superior a 7,45. Os restantes, cujas médias variavam entre cinco e 7,45, não poderiam ser matriculados. Veemente foi a reação manifestada pelos pais dos alunos prejudicados, que não se conformavam com a decisão, que diziam ferir um direito adquirido pelos filhos.

COMISSAO

Não surtindo efeito os protestos, os pais dos alunos constituíram uma comissão e puseram-se em contato com o professor Clóvis Monteiro, diretor do externato do Pedro II, que, alegando impedimentos de ordem material, não lhes acolheu a pretensão, aconselhando-os, entretanto, a procurar o ministro da Educação.

No Ministério, a comissão solicitou ao ministro uma audiência especial, que lhe foi concedida, após três horas de espera. Recebida, finalmente, pelo sr. Clóvis Salgado, declarou êste que os pais dos alunos, inicialmente, que o problema se renovava todos os anos e esperava, para êste ano, um número mais elevado de excedentes. Todos seriam, contudo, aproveitados.

AMPLIAÇAO DO PRÉDIO

Na rápida palestra que manteve com a comissão, o sr. Clóvis Salgado declarou que a ampliação que estava sendo realizada no prédio da Zona Sul, possibilitaria a matrícula de mais 700 alunos. Assim, os excedentes seriam inicialmente distribuídos em horários noturnos, nos estabelecimentos do Centro e das Zonas Norte e Sul. Seria uma solução provisória, afirmou o ministro, pois, concluídas as

(Conclui na 11.ª pág.)

Assistência médica do IAPI aos gaúchos

Um novo plano de assistência cirúrgica será aplicado pelo IAPI aos trabalhadores gaúchos, segundo os têrmos da resolução assinada pelo sr. Fausto Cabral, presidente do Instituto, em cumprimento de recomendações do vice-presidente João Goulart.

Essa foi a informação prestada ontem ao DIARIO CARIOCA pelo sr. Nelson Mendes Schustof, diretor do Departamento de Assistência do IAPI, que disse que o plano será mais tarde estendido ao Brasil inteiro.

NAO HAVERA' DESPESAS

Segundo o sr. Nélson Schustof, a realização do plano de assistência cirúrgica não acarretará novas despesas para o IAPI, pois as dotações a serem nêle invertidas constam do orçamento do instituto.

— Em contrapartida — acrescentou — o plano propiciará a recuperação de centenas de associados do IAPI no Rio Grande do Sul, ao lado de trazer inúmeras vantagens, tais como a diminuição do número de auxílios pecuniários pagos pelo Instituto. Isso será possível porque, com a pronta assistência que terão, os associados poderão logo retornar ao trabalho, contribuindo novamente para o IAPI, ao invés de receberem auxílio pela inatividade.

SERA LOGO EXECUTADO

Afirmou o sr. Nélson Schustof que o plano terá grande alcance humanitário, representado pela prestação de assistência médica a centenas de brasileiros.

Revelou, por fim, que o sr. Ney Gerhardt, delegado do IAPI no Rio Grande do Sul, se entendeu com a alta direção do Instituto, com vista à imediata execução da assistência cirúrgica naquele Estado, onde já se encontra, tomando as primeiras providências sôbre o assunto.

MISSÃO EM ROMA

ROMA, 17 (FP-DC) — Os membros da missão financeira brasileira que vão a Moscou participar de uma reunião dos países membros do "Clube de Haia" foram recebidos na Confederação Geral da Indústria Italiana. Estavam presentes o sr. Adolpho Cardoso de Alencastro, embaixador do Brasil, o dr. Edmundo Barbosa da Silva, diretor geral de Assuntos Econômicos; Renato da Costa Lima, presidente do Instituto Brasileiro do Café, bem como altos funcionários italianos dos Ministérios do Exterior e do Comércio Exterior.

Recusaram proposta de 30 %. de aumento

Recusando a contraproposta de 30 por cento de aumento salarial, formulada pelo govêrno, e que ontem lhes foi transmitida pelo ministro Fernando Nóbrega, os dirigentes da Federação Nacional dos Estivadores declararam que paralisarão os portos de todo o país a partir da meia-noite de hoje até obterem a elevação dos salários da classe na base de 57 por cento.

Os líderes estivadores condicionaram a aceitação da contraproposta governamental de 30 por cento à equiparação das taxas de estiva dos portos estaduais às taxas fixadas para o Distrito Federal. O ministro Fernando Nóbrega ponderou que tal equiparação não pode ser feita, pois agravaria os preços dos gêneros alimentícios, prejudicando os planos do govêrno tendentes a conter a alta do custo-de-vida.

INSTRUÇÕES

Considerando inaceitável a contraproposta do govêrno, o Conselho de Representantes da Federação Nacional dos Estivadores (órgão que congrega dirigentes de todos os sindicatos de trabalhadores na estiva do país) ontem mesmo à noite transmitiu instruções aos Estados determinando que sejam paralisados os portos a partir das 24 horas de hoje.

Em todos os Estados, os estivadores já se encontram mobilizados por seus sindicatos e articulados para atender às ordens de paralisação que foram expedidas ontem pelos líderes da classe.

ESFORÇOS

Ao receber os dirigentes da Federação Nacional dos Estivadores, o sr. Fernando Nóbrega ponderou que o govêrno empreendeu todos os esforços para atender às reivindicações salariais da classe, tanto que está disposto a conceder, através de subvenções, o aumento de 30%, paralisando inúmeras obras de interêsse coletivo.

Salientou, ainda, o sr. Allírio Sales Coelho, diretor do Departamento Nacional do Trabalho, que o sr. Fernando Nóbrega tentou através do Ministério da Fazenda obter uma percentagem mais elevada de aumento salarial ou a elevação das taxas de estiva dos portos estaduais, mas nada conseguiu, pois o sr. Lucas Lopes argumentou que a situação do país não admite despêsas maiores que a resultante da contraproposta de 30%.

Essas argumentações, porém, não demoveram os estivadores que alegando não terem aumento salarial desde 1957 e que o custo de vida já sofreu uma elevação de 20%, desde que iniciaram a campanha reivindicatória, reafirmaram sua disposição de deflagrar greve.

DIPLOMATA EXPULSO

VARSÓVIA, 17 (Ansa-DC) — Acusado de atividades incompatíveis com sua posição de diplomata um funcionário da Embaixada de Bélgica, em Varsóvia, foi convidado a deixar o país pelo govêrno polonês. Trata-se de Leopold Storm, segundo esclarece a agência de notícias polonesa PAP. Não foi comunicada a data em que Storm deverá sair da Polônia. Como se sabe, no dia 7 de março corrente dois funcionários da Embaixada polonesa em Bruxelas foram expulsos da Bélgica sob acusação de estarem fazendo espionagem.

Poderão parar hoje as obras municipais

Sem receber dinheiro há dois meses, os empreiteiros da Prefeitura do Distrito Federal se reunirão hoje, às 15 horas, na sede de sua associação, a fim de deliberar sôbre a paralisação de tôdas as obras municipais.

A situação dos empreiteiros é embaraçosa. Com um crédito da ordem de Cr$ 300 milhões, e sem recebê-lo da Prefeitura, vêem-se obrigados a pagar a milhares de operários, todos os sábados. O atraso dos pagamentos seria suportado pela maior parte das firmas se a êle não se acrescentasse o reajustamento que, motivado pelo aumento do salário-mínimo em 1956, atinge a cifra de Cr$ 185 milhões e até agora não foi pago pela Prefeitura.

RELATÓRIO AO PREFEITO

O reajustamento é pleiteado pelas 120 emprêsas contratantes com a Prefeitura, conforme o artigo 77, parágrafo 4, do Código de Contabilidade da PDF. Há tempos, o diretor da SURSAN, sr. João Augusto Maia Penido, mandou fazer um relatório sôbre o assunto e o encaminhou ao prefeito.

Caso as emprêsas resolvam paralizar hoje suas atividades, milhares de operários ficarão desempregados.

EVITAR A PARALIZAÇAO

O novo secretário de Viação, sr. Mauro Viegas, procurou ontem o sr. Antônio Manoel de Siqueira Cavalcanti, presidente da Associação Brasileira de Empreiteiros de Obras Públicas, a fim de encontrar uma maneira que evite a paralização dos serviços das emprêsas. Também o secretário de Finanças está empenhado na solução do problema. O débito da Secretaria Geral de Finanças para com empreiteiros e fornecedores é da ordem de Cr$ 300 milhões, e as dificuldades financeiras da Prefeitura, segundo diz o sr. Siqueira Cavalcanti, estão atingindo a própria SURSAN.

A fim de não prejudicar, com a paralização das obras, a administração do prefeito Sá Freire Alvim, os empreiteiros estudam uma possibilidade de não adotar a medida drástica anunciada para hoje, isto no caso de ser efetivado um reajustamento dos preços contratuais tornados insubsistentes com a alta dos preços básicos do material e da mão-de-obra.

STROND

O primeiro de Alcatraz, numa fotografia tirada há 30 anos

COMEÇOU O RECRUTAMENTO PARA SUEZ

P. ALEGRE, 16 — (Do correspondente) — O gaúcho Luís Carlos Caporal Soares, foi o primeiro candidato a chegar na fila de voluntários para o Batalhão Suez: trouxe, segunda-feira, às 23 horas, uma bôlsa contendo pão, salame, refrigerantes e uma garrafa de café. Na manhã de hoje, às oito horas, foi aceito pelo tenente Luís Sommer Azambuja, oficial encarregado de escolher os 144 homens que vão para Suez.

(Conclui na 11.ª pág.)

Tornou-se cientista e poliglota no cárcere

Um criminoso recolhido à Penitenciária de Alcatraz, nos Estados Unidos, aproveitou bem a lição da vida. Trata-se de Robert F. Strond, o prisioneiro da cela 594. Quando foi prêso aos 19 anos de idade, tinha apenas o segundo ano primário. Hoje, aos 69 anos, possui instrução universitária, lê e escreve corretamente em algumas línguas, inclusive o latim, e em 1948 um poema de sua autoria, em grego antigo, obteve o primeiro prêmio num concurso da Columbus University.

Cinquenta anos de prisão transformaram Robert F. Strond num estudioso de fama universal. Dedicou-se a um passatempo — a ornitologia — hoje é um dos mais célebres cultores desta ciência.

DOIS CRIMES

Em janeiro de 1909, Strond matou um vagabundo que tentara violentar sua noiva. Em seguida apresentou-se espontâneamente ao guarda federal John Stanbery, representante da lei, em Juneau, no Alasca, naquele tempo ainda território de colonização.

Condenado a 12 anos de reclusão, Strond estava em vias de obter livramento condicional, sete anos após, pela sua boa conduta, quando esfaqueou um guarda no refeitório da prisão. Apesar do testemunho de outros guardas em seu favor, viu-se condenado à fôrca. Entretanto o pedido de graça de sua mãe transformou a pena de morte em prisão perpétua com 42 anos de reclusão celular.

ORNITÓLOGO

Um ninho de andorinhas na janelinha de sua cela despertou-lhe a curiosidade. Strond alimentou os filhotes, picando suas próprias veias e coagulando o sangue sôbre a gema de ovos cozidos. Quando os passarinhos ficaram adultos, libertou-os. Vendo sua tristeza, um guarda deu-lhe um casal de canários, que êle transformou, dentro de pouco tempo, em 300 espécimes. Dedicado à caracterização de novos tipos de canários, compilou "Strond's Digest", sôbre doenças de pássaros, obra fundamental no campo da ornitologia.

LÍNGUAS MORTAS

Transferido para o cárcere de Alcatraz, na baía de São Francisco, Strond perdeu todo o seu material ornitológico. Entretanto, em sua nova prisão, dedicou-se com o mesmo afinco ao estudo de línguas mortas e do direito. Escreveu um volume de 900 páginas intitulado "História e teoria das punições restritivas da liberdade pessoal nos Estados Unidos antes de 1930".

Sim, Robert F. Strond aprendeu a sua lição. Condenado por uma côrte federal, não acredita que volte a ser um homem livre. "Deus me quer porque me fêz sofrer muito. Aliás, que interêsse tem para mim viver? Que vou fazer fora do cárcere? Até talvez não saiba adaptar-me ao mundo que mudou muito, enquanto eu fiquei o mesmo homem que foi ao Alasca para tornar-se rico e acabou na prisão" — disse recentemente Robert Strond ao capelão da penitenciária.

PAI E PRINCIPE HERDEIRO

Na foto (à esquerda) o príncipe dom Luís, segundo filho da princesa Isabel, pai de dom Pedro Henrique, (à direita) herdeiro presuntivo da coroa brasileira

Herdeiro do trono do Brasil é fazendeiro

— O herdeiro presuntivo do trono brasileiro é dom Pedro Henrique, filho de dom Luís de Orleans e Bragança, que atualmente vive como fazendeiro no Paraná, e não dom Pedro Gastão, que reside em Petrópolis — declarou ontem ao DIARIO CARIOCA o sr. Alberto de Oliveira, que há mais de 40 anos se dedica ao estudo genealógico da família real brasileira.

Esta afirmação foi feita para dirimir dúvidas quanto a declarações prestadas em São Paulo por um príncipe de nome Pedro, sem que fôsse explicado qual das duas altezas — Pedro Henrique ou Pedro Gastão — concedera entrevista à imprensa.

HERDEIRO DA COROA

— A declaração de dom João de Orleans e Bragança ao DIARIO CARIOCA, dizendo que "os descendentes de nosso primeiro imperador deverão um dia retomar a coroa dos Braganças", está certa. O príncipe sabe e reconhece que o herdeiro da coroa é S. A. Imperial, dom Pedro Henrique, desde que o príncipe do Grão Pará, dom Pedro de Alcântra, o mais velho dos filhos da princesa Isabel, renunciou em Canes, no dia 30 de outubro de 1908, "ao direito que me compete à Coroa do Brasil" — argumentou o sr. Alberto de Oliveira.

Desta forma — prosseguiu o entrevistado — o problema da sucessão ficou resolvido com a renúncia expressa do ex-príncipe do Grão Pará. Aliás, naquela época, realizaram dois casamentos: dom Luís, o segundo filho, casou em Canes, no dia 14 de novembro do mesmo ano com dona Maria Pia de Bourbon Sicilos, e dom Pedro, que renunciara, casou-se dez dias mais tarde, já propositadamente, a fim de que seus filhos não alimentassem pretensões à Coroa".

— O primeiro neto da princesa Isabel — disse o sr. Alberto de Oliveira — nasceu no exílio, em Paris, a 13 de

(Conclui na 11.ª pág.)

A FAMILIA IMPERIAL BRASILEIRA

A foto inédita que hoje publicamos por gentileza do sr. Alberto Oliveira, mostra a família imperial, vendo-se da direita para a esquerda, os príncipes Luís, Eudes, Beltrão, Isabel, Pedro Henrique, Fernando, Antônio, Eleonora, Francisco e Alberto, filhos do príncipe herdeiro dom Pedro Henrique e dona Maria Elisabeth da Baviera, que se vê de cócoras, à esquerda

MAM mostrará arte do Brasil à Europa

O Museu de Arte Moderna do Rio de Janeiro realizará, na Europa, a partir dêste ano, uma exposição da arte contemporânea brasileira, com um total de 280 peças, que correspondem à produção de 38 pintores, 15 gravadores, sete escultores e três desenhistas.

A exposição, depois de ser exibida na "Haus der Kunst", em Munique, irá percorrer os museus de arte de Paris, Londres, Países Baixos, Hamburgo, Basiléia, Milão, Roma, Madri e Lisboa, constituindo na Europa a primeira demonstração em conjunto da sensibilidade artística dos brasileiros.

TUDO PREPARADO

O MAM já organizou todo o material destinado à exposição, constante de fotos, textos para catálogos, além de cartazes que anunciarão na Europa a mostra de arte.

A seleção dos trabalhos foi feita por uma comissão do Museu de Arte Moderna, composta dos seus conselheiros, professor Carlos Flexa Ribeiro, diplomata Wladimir Murtinho, gravadora Tuni Murtinho e jornalista Jaime Maurício.

A iniciativa da mostra deve-se aos entendimentos mantidos, por um lado, pela Divisão Cultural do Itamarati e sra. Niomar Moniz Sodré, diretor-executivo do MAM, e, por outro lado, pela nossa representação diplomática em Munique e a Embaixada da Alemanha no Brasil.

OS QUE VÃO

Com o objetivo de fazer uma revisão na produção de nossos artistas, a comissão encarregada de organizar a mostra percorreu várias cidades, entre as quais Rio, São Paulo, Belo Horizonte e Salvador. Foram selecionadas obras de pintores, escultores, gravadores e desenhistas, ao todo 63 artistas.

Os pintores serão representados por Antonio Bandeira, Paulo Becker, Aluísio Carvão, Flávio de Carvalho, Lygia Clark, Valdemar Cordeiro, Milton Dacosta, Di Cavalcanti, Cícero Dias, Djanira, Hermelindo Fiaminghi, Sanson Flexor, Mauro Francini, Clara Heteny, Vincent Ibberson, Franz Kracjerg, Judite Lauand, Maurício N. Lima, Manabu Mabe, Aloísio Magalhães, Almir Mavignier, Teresa Nicolaru, Raimundo Nogueira, Abraham Palatnik, Inimá de Paula, Loio Persio, Portinari, Maria Helena Ribeiro, Paolo Rissone, Firmino Saldanha, Ione Saldanha, Ivan Serpa, Lasar Segall, Mário Silésio, Joaquim Antônio da Silva, Elisa Silveira, Flávio Tanaka, Décio Vieira e Alfredo Volpi.

As obras de escultura serão de Mário Cravo, Kazmer Fejer, Bruno Giorgi, Maria Martins, Luís Saciolotto, Zélia Salgado, Franz Weissmann.

As gravuras serão de Lívio Abramo, Edith Behring, Maria Bonomi, Mário Carneiro, João Luís Chaves, Marcelo Grassmann, Osvaldo Goeldi, Anna Letycia, José Lima, Vera Mindlin, Fayga Ostrower, Lygia Pape, Arnaldo Pedroso d'Horta, Rossini Perez e Artur Piza.

Os desenhos pertencerão a Lothar Charoux, Aldemir Martins e Yolanda Mohaly.